明治卅九年十月廿四日第三種郵便物認可 中華郵務局掛號認爲新聞紙類

盛京時報

己巳年陰歷正月十三日
昭和四年二月二十二日

◎本報價目◎
每張現大洋五分
每月現大洋九角
▲外埠連郵價目
每月現大洋壹圓
半年現大洋五圓五角
全年現大洋拾圓
▲告白刊資
一行五號字十五字起碼
刊資一日每行現大洋
登頁長期另議

發行人 宮川貫作
編輯人 菊池貞二
印刷人 石原庄太郎
發行所 盛京時報社
盛京時報支社

時論

津沽交通

自海河淤塞。津沽交通遂成津埠極大問題。近頃港務局與河航運局擬定救濟海河商運計畫。其大致辦法爲募集資本。添購淺水小火輪。現已呈請市政府覈核施行。斯日市政臨時委員會開會。已討論此案。並入內港務航運兩局所擬計劃。大抵切實可行。在海河未整理以前。此舉實應乎需要。爲救濟商運之最便捷最有效的辦法。市政當局及社會民衆宜一致促其實現也。

兩年以來。海河淤沙益增。濬渫失宜。淤沙之來。日積月累。長此以往。不祇華北航路受其影響。津市行將淪於荒廢。救濟之道。自不容緩。最近當局決宜發行公債四百萬。以永定河別籌尾閭。使自北倉直接於金鍾河。俾海河泥沙然得以減少。繫即使此舉實現。而海河濬渫尚需時日。欲恢復二三年前原狀。斷非一時所能奏功。爲救濟目前計。自有賴於淺水駁船。惟現在往來津沽間者。僅太古駁船公司及大沽駁船公司各一家。共有船四十餘艘。當然不敷分配。而因駁運不便。遂致航程遲滯。各輪因卸貨困難。損失尤鉅。且駁船公司旣係外人所經營。一面既隨意增加運價。一面更對於外輪與華輪貨物之裝運。事實上有歧視之弊。直接有礙於商民運輸。間接影響於我國航業。故我國自募股本。添購駁船。不只足以救濟海河貨運。保持津埠商業繁榮。亦且所以防外人之壟斷。以實力相競爭也。且收回外輪內河航行權。爲今日全國上下一致之企求。顧欲達到此目的。須我國能自行發展。振興航業。以求逐漸打倒外輪之勢力。若不自實際著手。坐令航業凋敝腐敗。日甚一日。致中國之運輸。事實上無法脫離外輪而獨立。而一味訴之於隱聲叫嚷。則收回內河航行權云云。將永遠成爲一種理想。今我津埠官民。爲便利津沽駁運。自謀淺水駁船。其規模雖小。範圍雖狹。然自收回內河航行權之立場言之。但不失爲一種切實工作。勝於空呼口號者遠矣。

爲救濟津沽交通問題。除添購駁船外。津沽鐵路增設雙軌。亦應迅速促其實現。當局於去歲即有此項計畫。旋因海關方面消極反對。遂不果行。緣津沽增設雙軌。貨物由火車運輸。則津海關必須於塘沽添設查驗貨物機關。否則須待貨物運至津埠後再行查驗。海關方面謂在沽特設機關。事實上窒礙難行。若運津查驗。則恐有偸漏情事。惟考其實。海關所持理由極爲薄弱。明白言之。此祇可證明海關無革除之精神與體恤商艱之誠意耳。惟以在海關方面。往昔已不能相提並論。總稅務司梅樂和服從國府之誠。既爲人所共知。且正就職之時復鄭重聲言。今日關於津沽敷設雙軌問題。祇須鐵道部與財政部商洽妥協。有總稅務司之一紙命令。則海關之消極反對。當然不成問題。且津海關監督念商民之艱苦。當亦不至堅持反對。緊來雙軌告成。所有笨重貨物。均由駁船運送。其有時間性之貨物。爲求急於到達起見。即可由火車裝運。同時在塘沽方面多設棧房。以應儲貨之需。若是則在海河未能根本整理以前。津沽商運之困難。亦可得一相當之解決。此外尙有請當局速籌的款。如駕駛及領港人員之培植。特別一二三區碼頭之整飭修治。爲挽回利權便利商運計。皆宜急起直追。不容稍事蹉跎也。

平綏鐵路現狀

北平訊云。平綏鐵路。爲西北之孔道。與西北實業之發展。晉察綏三省之治安。民生問題之解決。國防計畫之實施。在在有極密切之關係。茲調查其現狀如下。

調當去年六月間。奉軍敗退之後。該路全路機車。除[illegible]口康莊段間之過山大機車外。無論大小幾全被奉軍帶出關外。其所留之平道大機車。均係破壞不堪應用。然爲數亦僅七輛。當時該路幾至破產。每日僅開客車一次。尙時有困難發生。嗣經該路局長等多方設法。與各軍交涉。始將各軍扣留之機車。收歸路用。逐漸恢復客運並貨運。以現時機車計共二十餘輛。似覺勉強維持過去。

當去年六月間。奉軍敗退之後。該路所有客車。均被奉軍帶出關外。當時每日客車。係以裝貨敞車代替。旅客飽受風雨艱苦。不堪言狀。經該路局長等設法。督造二等客車。及三等客車。共二十五輛。郵政行李聯合車四輛。守車六輛。公事車三輛。暫維現狀是以現在每日開行之三次四次五次六次七次八次各客列車。均係掛用整務之客車。車內設備均甚適。宜行車時間亦頗準切。

當去年奉軍敗退後。所有該路貨車。除僅存百數十輛損壞者外。悉數被奉軍帶出關外。當時該路貨車。實無法開行。路局商民同深困苦。經該路局長等。一面督飭機務各段迅速修理存留之破壞車輛。並一面與各軍竭力交涉。各將軍扣留之貨車收歸路用。然後逐漸恢復貨運。蠶叢運輸商行。現時路運貨車有六百輛。

現積極整理。每日收入逐漸增進。由數百元以至二萬元。現在每日收入平均約一萬六千元。當時每月支出薪金項下。約三十萬元。購買煤油及各種材料。約十餘萬元。各項雜貨約四萬餘元。竭力減少支出。如裁汰冗員。裁撤併枝機關。節減各種費用等。每月支出減少十五萬元。現該路每月僅支出三十餘萬元。該路員工欠薪十數月。現經一面開源一面。節流並按月發薪。以安衆心。已將十七年六月份下半月至十二月份六個月又半月之員工薪費。完全發清。並於舊曆年底。提前措發十八年百分之四成薪。故現在在工。均振作精神。安心服務云。

教育部制定督學規程

南京訊云。教育部公佈督學規程全文如次。

(第一條)各大學區大學。各省教育廳。設督學四人至八人。各特別市教育局。設督學二人至四人。承主管教育行政長官之命。視察及指導各該管區域內教育事宜。

(第二條)督學由該主管教育行政長官遴選任用。呈報教育部備案。

(第三號)有左列資格之一者。得任爲督學。(一)國內外大學教育學院或文學院教育學系畢業。曾任教育職務三年以上。著有成績者。(二)國內外專門以上學校畢業。曾任教育職務三年以上。著有成績者。(三)高中師範科或師範學校畢業。曾任教育職務七年以上。著有成績者。

(第四條)督學應視察及指導之事項如左。(一)關於教育法令之推行事項。(二)關於地方教育行政事項。(三)關於地方教育經費事項。(四)關於學校教育事項。(五)關於社會教育事項。(六)關於義務教育事項。(七)關於地方教育人員服務及考成事項。(八)關於主管教育行政長官特命視察外。遇有特別事故時。得由主管教育行政長官臨時派往視察。

(第五條)督學在定有視察出發前。應就第四條所列各項。議定標準。製定表格。並加具說明。呈請主管教育行政長官核定。

(第六條)督學視察各學校及其他教育機關時。得調閱各項簿冊。

(第七條)督學得隨時至各校檢查學生名額。及試驗學生成績。

(第八條)督學爲執行職務。遇必要時。得臨時變更學校授課時間。

(第九條)督學視察時遇有違反法令事件。應隨時糾正之。

(第十條)督學視察所至。得召集當地現辦教育人員。開會徵求意見及討論進行方法。

(第十一條)督學視察所至。得借住教育機關或公共處所。但不得受其供應。

(第十二條)督學關於第四條視察及指導之事項。應詳細報告主管教育行政長官。並由各該主管教育行政長官摘要彙送教育部。

(第十三條)督學不得兼任學校或其他機關職務。

(第十四條)督學視察區域及期間與其任務之分配。應由各該主管教育行政長官訂定施行。

(第十五條)督學辦事細則及俸給旅費。應由各該主管教育行政長官訂定。呈報教育部備案。督學之待遇。應比照科長酌定之。

(第十六條)各大學區各省各特別市由主管教育行政長官。遇必要時。得聘任專門視察員。關於第七條至第十三條之規定。專門視察員皆適用之。

(第十七條)市縣教育局得設督學。其員額資格職務待遇等。由各大學區大學各省教育廳另定市縣督學規章。呈請教育部核准備案。

(第十八條)本規程自公布日施行。

龍口烟台間兩軍將衝突
劉珍年正來往前方佈置
史書簡自稱中華軍指揮

煙台訊云。劉珍年與中華國民軍前敵總指揮。史書簡之議和問題。現已完全決裂。劉史兩方現正積極佈置。預備作最後之決戰。劉珍年十二日早自煙台赴登州。巡視部下佈戰情形。同時下令飭駐紮登州之劉開泰舊部一部分。移駐煙台。現規定登州爲第一防禦陣地。福山東方之甲河。爲最後防禦線。甲河河岸。目下正急於築造野砲陣地。同日上午十一時。劉珍年返回煙台。又赴福山視察。十三日下午二時。劉開泰之舊部約一千五百名。到達煙台。態度極爲強硬。煙台人民極爲恐慌。總商會會長市民代表。十三日訪問各國領事館。請求設法向劉史抗議。勿在烟台附近開火。以免中外商民生命財產。發生危險。又駐駐泊威海之英國軍艦。已急行開至烟台。以備保護僑民。

上海訊云。馮玉祥最近調遣西北軍八師於山東以。防直魯軍餘孽之擾亂山東。據聞劉開泰受有安福系金錢上之幫助。該報並稱。八師中僅二師至濟南以北。其他六師。則駐濟南及沿運河一帶。

鄂省軍隊實行縮編

漢口訊云。溯自總理倡議裁兵救國。關於軍閥勢力。迄未實現。現全國內軍閥崩潰。統一告成。本黨武裝同志。鑒於財政竭蹶。民生凋蔽實踐總理裁兵救國之遺訓。按期縮編。惟鄂省前經共匪擾亂不堪若按時裁編。危險叢生。不得不爲一時相宜之計。現匪患次第肅清本鄂軍事領袖。亦將清鄉督辦署最近實行縮編。茲將縮編訓令原文抄錄如左。爲通令事。照得北伐完成。軍事結束。本所有中央各軍。已經按期縮編。本省比因剿辦清鄉。尙有股匪次第肅清。若安日趨良好。又值中央編遣會議實行之期。自應遵照辦旨。切實縮編。以昭劃一而資樽節。茲將清鄉應行結束及縮編部隊各點條令如下。(一)清鄉司令。除鄂西情形特殊鄂經綏結束及鄂東鄂南兩清鄉司令早經撤消外。其有鄂北鄂中及施鶴七屬各清鄉司令。着自二月十五日起一律撤消。(二)施鶴及巴東八屬之安及清鄉事宜。概由鄂西行政委員負責辦理。(三)各縣清鄉未竣事宜。着直接本署繼續辦理。(四)各地駐軍防務着暫繼續擔任。其有變更之處。本署另有命令規定之。(五)本署所屬之警備軍十二團。及獨立營第一步暫縮編爲八團。着改爲湖北警備軍第一二兩旅。(六)湖北警備軍第一旅。以鄂北清鄉司令所部隊伍編成之。並以李紀才爲旅長。湖北警備軍第二旅以施鶴七屬清鄉司令所部隊伍及本署直屬各團營編成之。並以胡防處爲旅長。(七)李紀才旅所編成之各團。即爲湖北警備軍第一旅。第一二三四團。胡防處所編成之各團。即爲湖北警備軍第二旅第五六七八團。(八)以上各項仰即遵照辦理。委狀隨令頒發云。

于右任赴寧尙無期

南京訊云。于右任有(十八日)來京說。外傳於將任行政院院長不確。因國府組織法規定。院長必須委員兼任。于非委員。依法不能擔任。上海訊云。于右任因身體失和。赴京行期未定。外傳于將赴平。絕對不確。據接近于者談。于須俟蔣介石由杭返都後。方能晉京。

廣告

●上海青島行(航路)
▲神天丸 二月廿七日
▲奉天丸 二月廿五日
▲大連丸 二月廿二日
●天津行
▲長平丸 二月廿六日
▲大潮丸 二月廿二日
●龍口行(旅順不行)(往復共)
▲龍平丸 二月廿五日
●香港行
▲龍鳳丸 二月廿五日
▲煙台丸 二月廿七日
大連汽船株式會社 電話四一八五番
專屬貨客經理店 永和公司 大連市敷島町六番地 電話七二七五番 七八六八番

奉天紡紗廠廣告
本廠定於陽曆二月廿八日上午十時在本廠開股東常會務望各股東照章推定股東代表屆期涖臨爲荷

緊要聲明
遜子鄭仁福終年在外招搖撞騙不受約束於民國八年間逐出家門與敝人脫離父子關係所有子自逐出後如有撞騙短欠及不法等事與敝人及家人等毫不相干除呈縣署案外特此通告 慶城鄭叙九白

本社緊要啓事
總社在吉省要區本報且銷數甚暢無私久蒙閱者之雅意乃將吉林分館仍委係經理桂海長同省城以資整頓而重務分館地址還在河南街凡購閱本報登載廣告務請就近接洽武益亭已與本報脫離關係矣 本報

五家站分館啓事
啓者敝分館一切事宜皆由孫振華君經理俟後凡登刊廣告與定閱本報者與孫君接洽可也 扶餘五家站盛京時報分館代理大北新報分社啓

蓋平分社啓事
敝分社通訊員張間樓君因事辭職他就現差遣振聲亦去職今委于景陽充任報差特此聲明 分社主任陳化才啓

聲明作廢
茲啓者敝號於正月初八日出借與北街慶源祥名下奉小洋票貳萬圓整該欵數送到即時立有借券一紙交與敝號櫃夥子戍海帶回行至途中不愼竟將該借券丟失無論落與中外人士之手概作無效特此聲明作廢 遼陽東門外乾益恒謹啓

中風 ちうき 動脈硬化
半身不隨舌亦不利手足不靈血壓昂非常患之人當由自身悲患備驗之結果創製秘藥博得世界信用謹以便照會速即函
兵庫縣明石市中町 加古忠兵衛

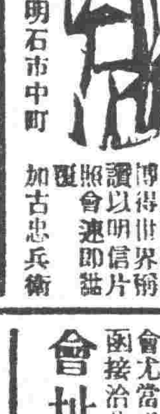

世界之耐寒藥
メンソレータム
破膚裂指皆治

中法儲蓄會東三省總分會
●一在奉天●一在哈爾濱

本會辦理有獎儲蓄。入會者每月交欵。每月有得獎致富之希望。儲蓄滿期本利歸還。大致情形。已爲社會所深知。綜其優點約有五種。一每月有三元即可入會。故輕而易舉。二每戶編有碼號。一經抽中。立得鉅欵。故利益優渥。三每月開獎兩有人收欵。開獎後有號單分送。得獎者立即通知取欵。故儲戶與趣叢生。養成儲蓄常得。四遇本雖待期滿。而借欵則能提前。故緩急可以相通。五儲戶通函或親自到辦。竭誠招待。故無手續繁瑣之虞。其他優點尙多。皆本會之特色。現値全國統一。和平告成。凡我同胞。均得享安居樂業之幸福。則所以爲本身及家族謀永久之計者。自不可不妥爲籌備。而儲蓄一道。尤爲幸福之源。敝會謹本年日提倡儲蓄之職志。勸告東省人士共享富有。如對於本會章程。未盡明瞭。一經函詢。立即奉覆。如欲入會。與敝會共同一志趣。願爲提倡鼓吹。或擔任分經理職務者。敝會尤當竭誠歡迎。從優酬報。凡在京奉南滿一帶者。請向奉天總分會通函接洽可也。凡在北滿者。請向哈爾濱總分會通函接洽。

會址 奉天大西城門外電車道西 中國電話一六六五 自動電話二二八〇
哈爾濱道裏中國大街二十一號

恭頌東北陸軍步兵六十九團第二營長王公速堯之德政

敝村在撫寧縣台頭營鎭東北地處邊陲風俗鄙陋每當冬令時有匪患深望有紀律嚴明之軍隊前來駐防藉資保護幸於本年十一月間有東北陸軍六十九團二營營長王公速堯率隊來駐敝村隊伍到防之初秋毫無犯雞犬不驚營長王公係講武堂畢業少年英俊學術兼優即時常飭各連長逐日按戶巡查以杜宵小操練全營士兵亦均嚴守紀律對于村民非常和平而每至一週營長王公必集合全營官兵研究紀律應如何遵守人民應如何愛護一面並按戶查問民家有無疾苦兩月以來軍民融和不惟匪患良已更得享春台化雨仁風口碑載道民等感德無既爰登報端以申謝悃 撫寧縣台頭營七家寨閭村公民全啓

招生廣告

	本科	日語別科
招生額數	約五十名	無制限
學科目	日語、漢文、英文、簿記、算術、珠算、商業、商品、	日語
卒業	三年卒業但願入日本中等學校者一年特爲介紹	一年
教授時間	晝間五六點鐘	夜間每星期十點鐘
開學	陽歷四月一號	陽歷四月二號
學費	報名費金一元五角每月金一元五角故報名時共交金三圓入學試驗不合格則退回	報名費金一圓每月金一圓
入學資格	高級小學校卒業及有同等學力至十四歲至二十五歲者	無論男女並無限制
入學試驗	漢文、算術、口試、陽歷三月十四號至十六號行之	無有
報名手續	報名時交存像片外應交卒業證書或卒業公函同等學力者只報學歷	填具願書
報名期	陽歷三月十五日截止	陽歷四月二號
宿舍	本校無有宿舍學生自覓店住	無有

奉天同文商業學校 校址奉天小西關赤十字病院前

利亞保肺露之功用
清痰理氣 潤肺平喘 鎭咳寧嗽
氣味芳香甘甜適口婦孺皆樂服之人謂無美不備誠信語也
定價每大小瓶現洋貳壹圓
奉天總發行所大西邊門外路北 利亞大藥房謹啓
分發行所城內 五洲大藥房 大成大藥房

▲注意▼ 物美價廉 機製棉花

係用國產原料經以化學之研究歷多次之試驗始獲良好效果此棉特色爲富有彈性用以舖絮衣被較土製棉尤爲溫暖對於大宗被服更可節省經費本廠創辦甫及經年而在東三省銷路已將普遍今復精益求精用上等長絨棉花加以製品消毒純潔無比較諸土製棉花絕然不同而定價格外低廉再因北方製被褥等習慣用捲棉自己絮納極不方便且易破損特聘南方高等技師用消毒棉花製成被套外用紗網輕重皆備取價極廉省工省錢又能耐久 惠顧無任歡迎各貨價目如下
普通製棉七種 每斤自現大洋一角二分起至四角止
消毒製棉天地字每斤現大洋六角貳分 五角八分
紗網被套福祿字每斤現大洋七角 五角
另備各種樣品及詳細花名價目單索取即奉
奉天東北製棉工廠謹啓
本廠地址在大北邊門裡八王寺東李家胡同 中國電話二一五九
南市場東北棉業公司 大東邊門外兵工廠後小西邊門裡興立公司

臺灣瓜哇 酒精 (火酒)
在庫品豐富不拘多少如承賜顧竭誠歡迎
大連市山縣通一三五
株式會社 濱崎商店
電話(長)五五一八番 七三七六番

奉天同澤學校初中部招考各組編級生
本校初中部二年級一年級及補習班尙有餘額定陽歷三月三日舉行編級考試試驗學科(國文數學英文)有志應考者可攜帶本人相片來校報名報名費現大洋一元校址奉天省城小河沿

自由霜 打倒「峭春風」
「春風裂石頭」多麼酷辣、惟有本社出的、自由霜、能打倒牠、處在多風的關外、尤非人手一瓶不可、同志們。大家一致連合起來、呼着那口號就是、
擁護自由霜 打倒峭春風
每瓶原價大洋肆角 特價大洋參角
新到大批中山裝料歡迎參觀
奉天鐘樓東三友實業社謹啓

斷癮新藥 康機戒煙丸
鴉片之害盡人皆知欲事忌絕又乏良劑市井所售之戒煙藥往往含有鴉片海羅因等毒質一經服用不惟煙癖未除反養成藥癮其害尤甚本藥房深爲痛惜爰本救世之心發明此種戒煙良劑經驗數載屢用屢效其性和平毫無毒質不傷害身體辦事無礙行旅稱便惟用此藥不惟煙癮可平安斷決即體力亦可日漸健康飲食增進精神爽快有誠非常之功延年之效函購欵到即爲奉上不悞
注意 癮輕者兩瓶奏效 癮重者半打斷決
價目 每瓶六十枚 每打現洋二十元
總發行 奉天小南門裡大街路西 陰華大藥房 各埠均有出售
注意 外埠函購匯欵須明奉天大西門裡郵局取爲要

中日交涉續開聲中之雙方代表

右 芳澤氏　左 王正廷氏

濟案有轉機續開交涉

（二十日上海發電）芳澤日使本日向中國當局要求二十二日午後在上海開第七次會商當經中國側表示正式承認王正廷部長于二十一日晚由寧回滬王後語人謂濟案有轉機

張繼辭意異常堅決

（十九日北平發電）北平政治分會主席張繼[illegible]中央極力挽留惟張氏辭意堅決今日[illegible]分會[illegible]會議因之流會[illegible]務索亂無由收拾是以[illegible]二次辭職通電…東方

李石曾即回平

（上海十九日發電）李石曾定本星期四（廿一日）專車回平對平津補行登記事宜已商有具體辦法……國聞

行政院之重要決議

（上海十九日發電）行政院議決派施肇基劉崇傑爲萬國郵務會議代表撥濟西湖田委會任自必恕爲聚職楊爲鄂及湘財政特派員並決在首都與縣設模範林區…國聞

編遣常會任命海軍編區委員

（上海十九日發電）編遣常會任陳紹寬陳季良會以鼎爲海軍編區委員…國聞

教交工等部各擬政治報告

（上海十九日發電）教部交部工商部對三全代會各擬政治報告分呈行政院審查……國聞

田中床次會見

（東京二十日發電）田中首相與床次竹二郎氏于本日午後五時在外相官邸會見…電通

張吳由龍口向登州進發

膠東風雲又告危急

（二十日芝罘發電）

張宗昌吳光新等于十九日晚在龍口上陸即向登州開始進發日內即當通電檄告全國

又電張宗昌回魯再起之消息流傳所至形勢頓呈動搖就中膠濟鐵路一帶之雜色軍態度漸形活潑均向芝罘陸續前進劉珍年乃嚴佈防以資對抗膠東風雲又告危急一面張宗昌之代表二人現在芝罘會見劉珍年迫其和平撤退劉氏殆將不戰而赴威海衛…東方

顧及漠北民瘼

北平訊。各軍事機關昨接蒙兵第二路司令德穀忱由寧夏發來通電。請求當局援助蒙旗革命成功。電文如下。南京中央黨部。國民政府主席暨各部院長各委員。各省主席鈞鑒。各省區黨部。各機關。各團體。各軍師旅長。各報館均鑒。竊穀忱猥以庸愚。忝屬阿拉善旗親王旗系。職居公爵。位列章京。履厚席豐。受人民之愛戴。感會合鼎作家國之屏藩。雖生本蠻紈。而於政治思想平等階級。素常研究。因鑒於蒙旗貴族之強橫。民衆之痛苦。如火益熱。如水益深。該貴族等。尚不自知覺悟。更力肆兇殘。愈加箝制。以人民爲奴隸。役同牛馬。括民財以自封。雖塡慾壑。而又禁設學校。遏民爲僞。踐行帝制淫威。沿用大清年號。當此國民革命。彌漫寰區。全國景從。家喻戶曉。獨阿旗僻居漠北。充耳弗聞。非惟無所設施。抑且壓迫愈甚。穀忱等內觀大勢。外審輿情。若不急起直追。誠恐喪亡無日。乃於上年二月廿二日。糾合同志。致力革命。數月之間。不血一刃。不費一鏃。已將阿旗數百年之王公階級。專制政體。根本剷除。方期建設從新。與民更始。不意二三反動份子。煽惑愚蒙。反對革命。大起野心。爲私人之權利。攻城掠地。荼毒人民。幸我革命軍人。深知大義。隨方抵禦。以資剿亂萌。正可告厥成功。肅清餘孽。適委員于某東奉令前往辦理善後。倒行逆施。惟賄是貪。喪權辱國。甘充奴隸。居然自戴藍頂花翎。而又勾結蒙人。强迫解散革命軍隊。復將槍械給予愚蒙。坐甚兇燄益彰。如虎附翼。該于某東尤復喪心病狂。代蒙人主設。控詞通禀。混淆觀聽。顚倒是非。嗣寧夏省府主席回寧。該于長東自知罪不容誅。竟將蒙旗及該處商會。勒贈五千元。並分款萬餘元。畀接潛逃。但此萬惡禍首。安能任其逍遙。況當青天白日旗幟之下。何堪再受此敗類。自應呈請通緝歸案究辦。以儆貪污。至現時蒙旗政局。陷於渾沌之中。該旗塔王存懷死灰復燃之心。暗由北平運來大批槍械。七十餘駝。以圖乘隙。當此全國一家。訓政開始。對於不平等條約。尚須廢除。於內之專制淫威。自應撲滅。穀忱等不惜犧牲一身之利益。固有之私財。祇期爲蒙衆爭自由。爲人民求幸福。伏乞鈞座主持正義。俯察愚衷。援助蒙旗革命早日成功。則蒙旗幸甚。大局幸甚。臨電不勝迫切待命之至。蒙兵第二路司令德穀忱叩。刪（十五日）。

北平教育界大糾紛

竟爾引起流血慘事

（二十日北平發電）北平各學校因經費不敷極其糾紛各校學生運動撥欵方與宋文甚至第一師範教員學生計三百人竟于昨晚共組示威團體結隊遊行至行政院平與該院衛兵引起衝突雙方均有多數受傷者

使區巡捕罷公續訊

（二十日北平發電）公使館區域管理事務所于今早募集新巡捕六十名交通警備及其他一切地方秩序完全恢復惟崗兵及巡兵暫不撤駐以備萬一要之現在形勢頗爲樂觀

銀團承辦濬河公債

（二十日天津發電）中國銀行公會昨開海河工程借欵會議結果決定將公債四百萬元中之一百萬元承辦俟政府批准發債條件後表示正式承認由此觀之當于四月一日可以開始工程…東方

商震談天津海河問題

北平訊云。河北省政府主席商震。曾於昨晨參列總理銅像奠基典禮。後由正陽門至天安門步行間。向記者發表如次之談話。報載中央派點驗委員王弼。李樂賓來平。點驗衛戍軍一事。確屬事實。但王李來平後。尚未與予接洽。且聞王李並非中央派來。係由太原軍事整委會所派。俟點驗完竣。卽行返晉。天津海河工程爲河北最重要之一事。予曾赴津數次。討論結果。對於河海工程計劃。及發行海河公債條例。訂有具體辦法。早報中央。聞財政部業已批准。王章祜接有該部來電。不久由部公布。予覺得亦甚妥當。此項公債。於三月一日可以發行。四月一日。當可開始動工。東陵盜案。原待邸山寗來平。卽開始第四次預審。現邸日內可返。本案四次預審。決於本星期內舉行。大約再預審一二次後。卽可公開審制。緣其中含有重要關係。未便宣佈者。尙有多點。故不得不於預審中偵察之。經三次預審結果。本案已有頭緒。將來公開審判。卽無多大變更。閻總司令前數日由太原來電。謂於燈節前後可以返平。但最近則無電來。相信其不久即可來平。再有市指委就職問題。予於舊歷除夕。曾發致中央一電。但迄今尙無復電。俟接到中央復電後。本身再決定是否就職云云。

徐源泉軍亦策動於岱南

（二十日北平發電）徐源泉所部第四十八師沿津浦路南下擬由嶧城進衛皖東其兵數約五萬餘人槍械稍彈均頗充足據報該軍一部隊已佔登州勢與馮玉祥軍開始戰鬬……東方

魏益三將赴平

北平訊云。四集團軍第卅一軍軍長魏益三。日前致函總指揮白崇禧。陳述病狀。並稱本人即時來平。原函如左。總指揮鈞鑒。側聞尊體違和。下懷至爲懸系。邇值風和日暖。淑氣回春。緬想政躬。隨時納祜。勿藥早占。是則在遠所馨香禱祝也。前此澤民兄轉示温諭。莫名感激。上月賤恙初痊。即擬趨謁。惟因體弱。遲未成行。現天氣日暖。體亦漸壯。一俟度過舊歷新年。擬即赴平。恭候起居。面聆訓誨。肅正上稟。敬請痊安。并叩年禧伏維珍攝。職魏益三謹肅。

李烈鈞在籍之生活

讀書寫字修編戰史

上海訊云。李烈鈞在武寧原籍讀書寫字。對地方公益事業。提倡尤力。並與日友井上氏修民國戰史。已將殺青。一月二十左右。有股匪數十焚刦武寧箬溪鎭全鎭。化爲焦土。該鎭距李家不遠。故有李失踪之謠傳。實則李安然無恙。李本擬月內赴京參與希安。現奉安展期。是否即赴京尚未悉。又聞李因城居煩囂。匪警頻傳。決遷居廬山寫字著書。去年李由京抵潯。對人云。現買有宣紙數十刀。俟至廬山寫完。再赴京。可見其閑情逸致。

直隸省鈔問題

北平訊云。北平政分會昨接直隸省省鈔債權團呈文一件。請整理直隸省鈔。原文如下。呈爲整理省鈔維持原案。仍以蘆鹽產捐基金。請願事。竊爲直隸省銀行成立廿餘年。信用昭著。自張褚佔據直魯。破壞金融。不遺餘力。迄十六年。因直行準備空虛。擠兌風潮劇烈。地方法團。爲自衛計。要求整理直隸省鈔官商會議。增加蘆鹽產捐。每包收稅四元。專爲整理省鈔。不准移作他用。是年十一月十一日。組織維持省鈔基金委員會。簽訂合同章約。厥後我革命軍克復徐州。褚督竟用專制手段。命令省行停兌。並強借銀團洋一百廿萬元。卽以已經指定整理省鈔之蘆鹽產捐爲抵押品。當時迫於淫威。無力抵抗。商民吞聲飲泣。日夜禱祝我革命。軍早日成功。冀重見天日。去年五月。靑天白日旗。光復河北。民衆歡欣鼓舞。以爲倒懸可解。時閱三月。對於直隸省鈔之痛苦。省政府毫無表示。民衆不得已。組織債權團。平津請願。其間並蒙平津衛戍司令。將敝債權團所呈節略四條。發交河北省政府。並囑敝債權團向省政府請願。業蒙[illegible]號。又數月於玆。而蘆鹽產捐之抵押借欵。本息消償。業已月餘。近聞河北省政府另組河北新銀行。對於直隸省銀行擬以破產辦法。淸理收回欵項。嚴守秘密。毫不公開不知河北省是直隸所更名。河北省未破產而直隸省能破產乎。維持舊鈔。所以固新鈔信用。財政方針。應慮遠大。內外國債孔多。未聞政府否認。而況小民以貨物勞力血汗所換得之代價。已經開設數十年地方銀行鈔劵。而久置之不理耶。華北民衆。將疑直隸之更名河北。其用意爲效市儈之逃負耳。以此區區失河北民衆之信仰心可乎。且每包四元之蘆鹽產捐。又照常徵收。種種觀念。民情洶懼。迫不得已。爰推舉代表環等。赴財政部請願。事關河北金融。民衆生命死脈。當蒙財部指令河北鹽運使。將額外徵收每包四元之附捐。撤底淸查。以備整理直隸省鈔。不許移作別用。江西漢口均有先例。敢乞主席迅賜提出會議。飭省府照辦甘棠記德。銘感無涯。除將各法團維持直隸省。銀行鈔票及債權團體。請願經過。往來各文件。另行油印附呈外。謹呈北平政治分會張主席。直隸省鈔債權團謹呈。

劉鎭華赴豫省

北平訊云。第八方面總指揮劉鎭華。所部軍隊自縮編後。一切餉項仍感缺乏現因馮玉祥回豫。故擬即親往晉謁。并報告所部各種情形。聞已定於日內先行來平。隨即轉道赴豫云。

湘省實施義務教育計劃

按人口多寡分爲八等
決不因經費有所阻礙

長沙訊云。湘省政府主席魯滌平。因訓政建設。教育爲先。是以本省中央黨治教育方案。厲行普及全省義務教育。令飭教育計畫委員會。提出『湖南義務教育實施計畫』交由省政府委員會議通過施行。全案計七欵廿五條。限十七年度下期起。限十年分區普及。規定義務教育年限爲四年。實施區域。以人口爲比例。按人口之多寡。分爲八等。以爲實施順序。至於經費。除估地方稅入百分之五十外。並由省府或國庫。補助百分之三十至四十。決不至因川費問題。而有所阻滯。其實施步驟與獎勵督促各辦法。規定極爲詳盡。用將錄下。

第一欵總則

第一條。本大綱遵照大學院厲行義務教育通令幷參照中央黨部所擬黨治教育實施方案。第二項之規當於湖南省境內實施義務教育。以十年爲普及期。其義務教育年限暫定爲四年。十年普及時。應依照實施程序表擬從十七年度至廿六年程度止。

第二條。本大綱參酌本省地方情形。採用分年分區進行方法。以期力量集中。各專責成。其每年應辦事項。詳列實施程序表。

第三條。本大綱兼採逐年推廣辦法。以期地方教育平均發展。各縣區亦得有先事準備之條裕。免至臨時周章。

第四條。關於全省義務教育之籌備督促。概由全省義務教育委員會商承教育廳負責辦理。關於各市縣義務教育之籌劃準備督促。概由各市縣義務教育委員會商承全省義務教育委員會負責辦理。委員會之成立期限如左。

甲。全省義務教育委員會及長沙市義務教育委員會應於十七年度下期組設成立。

乙。各縣義務教育委員會應於十八年度上期組設成立。

第五條。施行義務教育以省政府爲監督總機關。市縣政府爲監督分機關。地方自治團體爲執行機關。

第二欵分區

第六條。實施區域應依照人口多寡之數分別等第如左。甲。人口廿萬以上。（長沙市）乙。人口十萬以上之城鎭。丙。人口五萬以上之城鎭。丁。人口三萬以上之城鎭。戊。人口一萬以上之鄉村。己。人口五千以上之鄉村。庚。人口一千以上之鄉村。辛。不滿千人之鄉村。

第七條。各區等第應俟省政府調查戶口完竣時確定之。玆擬定各區實施次第如左。第一期。甲區。民國十七年度起第二期。乙區。民國十八年度起。第三期。丙區民國十九年度起。第四期。丁區。民國廿年度起第五期。戊區。民國廿一年度起。第六期。己區。民國廿二年度起。第七期。庚區。民國廿三年度起。第八期辛區。民國廿四年度起。第八條。各區施行期限。旣經分別規定後。不得任意延展。其有能提前實施者。政府宜特別獎勵之。

第三欵實施前之準備

第八條。義務教育定期實施之前。各市縣區應依照實施程序表。儘一二年內將左列各項教育事務切實加以整理（一）整理各市縣教育行政機關。（二）整理各市縣視學制度（三）整改小學員待遇。（四）整理各學校內容。（五）整理地方教育經費。（六）籌設實驗小學。（七）取締私塾。

第九條。自十七年度始各市縣。應一律推廣小學教育。所收學童。最低限度。務須達到總額百分之九。以後凡屬末屆實施期之區。均應依照分年進度表。逐年推廣學額。至少百分之九。

第十條。實施教育需要師資。應依照分年進度表準據地方需要情形。照左列辦法。分年準備之。

甲。省立師範學校十二所。分六年辦齊。每校學額一千人。乙。縣立鄉村師範一所。一年畢業。其學額當視各縣區次。年所需師資之方定之。丙。凡師範學校以外。其他各校畢業生。願充小學教員者。每年由省府定期舉試檢定一次。分別任用。（未完）

河北經徵任用考試條例

已經省政府會議通過

北平訊云。河北省政府本月十五日例會。通過河北省經徵人員任用條例。及考試條例。玆覓得兩項條例原文。爰錄之如左。

任用條例。第一條。本省經徵人員之任用依本條例規定行之。

第二條。經徵人員之任用。除法令別有規定外。須經考試及格。訓政學院之訓練。並由財政廳註册者方得任用。考試條另定之。

第三條。已經他項考試取得爲任用資格。曾受訓練者如願充任經徵人員時。得予註册任用之。

第四條。有左列情事之一者不予任用。一。有反革命行爲。審查確實者。二。曾經褫奪公權。或受破產之宣告。尚未復權者。三。有精神病者。四。食污土劣。經人告發爲實據者。五。虧欠公欵未繳清者。六。年力衰弱或有鴉片嗜好者。

第五條。經徵人員之任用。由財政廳長就第二條第一項及第三條規定資格人員中遴委。並呈報省政府備案。

第六條。經徵人員任期一年。但成績優良者。得連任之。

第七條。本條例自省政府公布之日施行。

考試條例

第一條。本條例依河北省經徵人員任用條例。第二條。第二項規定之。

第二條。考試經徵人員。應設經徵人員考試委員會。其組織條例另定之。

第三條。凡中華民國國民。年滿廿歲以上。合於左例資格之一者。方得與考試。一。大學或專門學校暨預科別科或選科畢業者。二。中學或同等學校畢業。曾經辦理行政事務二年以上者。三。曾充財政機關委任以上職員逾二年者。四。本黨忠實黨員。有財政學識及經驗。經高級黨部證明者。

第四條。有左例情形之一者不得與試。一。有反革命行爲審查確實者。二。曾經褫奪公權。或受破產之宣告。尚未復權者。三。有精神病者。四。食污土劣經人告發有實據者。五。虧欠公欵未繳清者。六。年力衰弱或有鴉片嗜好者。

第五條。應經徵人員考試者。須備具左列各種文件。一。詳細履歷。二。畢業證書。委任狀。或證明書。及其他足資證明之書。三。據本人半身四寸像片二張。

第六條。考試分筆試口試。第一試爲筆試。第二試爲口試。未經第一試錄取者。不得應第二試。第二試錄取者。不得應第三試。

第一試之科目如左。一。三民主義。二。財政經濟論。

第八條。第二試之科目如左。一。本省財政應行興革事項。二。草擬公牘。

第九條。第三試問答之試項如左。一本省商情習慣。二。應試人之經驗。

第十條。考試以平均滿六十分爲及格。八十分以上爲甲等。七十分以上爲乙等。六十分以上爲丙等。

第十一條。考試及格人員由考試委員會發給證書。造具名册。函送財政廳。並報省政府備案。

第十二條。考試及格人員應受訓政學院定期之訓練。期滿後送由財政廳註册任用。

第十三條。考試細則由考試委員會另定之。

第十四條。本條例自省政府公布之日施行。

胡適之談追恤梁啓超案

北平訊云。前數日報載中央政治會議。否決蔡元培。蔣夢麟。提出之追卹梁任公一案。又載胡適。張繼有論政府追卹梁氏之電。記者昨晤胡適於北平席上。詢以此事始末。胡適發表談話如下。

南京蔡蔣兩先生提出的原案。我不知道。但當梁任公先生病危時。我在上海。曾見蔣夢麟先生。他曾說起梁先生的病。並說萬一梁先生不幸去世。政府似宜有明令承認他在中國思想文學史上的地位。今果有此案提出。但完全出於蔡蔣兩先生的自動。至於我與張溥泉聯名的電報。也是完全出於溥泉先生的自動。後來邀我列名的。

有一天早晨。錢玄同先生來看我。說張溥泉先生發起請政府下令追獎任公先生。在思想革命史上的功績。電稿是溥泉先生請玄同先生擬的。我看了電稿。很佩服溥泉先生的態度。溥泉先生在東京時。和任公先生是打過架的政敵。他現在發起請郵任公。這是政治家的公道態度。最令人佩服。所以我也願意簽名。當日的原稿是張繼領銜。已署名的有沈士遠。錢玄同。我簽名在最後。後來發電時。大概溥泉先生客氣。把我的姓名移上。這好像是我主動的了。至於此案否決的是非。政府諸公自有權衡。自負責任。我不便論討。

蔣介石將赴贛風說

南京訊云。蔣介石抵杭晤張靜江十七日召集浙省黨指委談話。藉解除黨務糾紛。上海訊云。據贛電。蔣介石來贛說仍盛傳。但省府迄未得官電。七師調潯。候蔣檢閱。聞蔣來贛行程。先至漢而湘。再由隴道轉贛。

晉省積極禁煙

太原訊云。民政廳爲嚴防烟土入境。禁絕毒物起見。特擬設立禁烟稽查隊。分駐沿河各縣嚴行查禁。并其組織條例及預算案。業經省府議決。聞各隊隊長。已由省政府分別委定。仿民政廳轉給委狀。計禁烟稽查隊總隊長張書榜。第一段總隊長原月庭。第二段總隊長張濟俊。第三段總隊長史標靑。第四段總隊長王泰逢等五人云。

氣象

本日預測 晴間陰
昨日溫度 最高 一〇度七 最低 零下七度五

經濟欄

◎各地烟草栽培業

東省各地煙草栽培業近況調查如下

▲鳳凰城 該地有黃烟組合以資進展種煙事業中日鮮種戶屬此組合者佔總數之八成該地方所種煙苗多係美國種年產約十三四萬貫（貫爲日量名稱一貫合三公斤七五）就中八成爲東亞煙草公司所採買

▲得利寺 本地有煙草耕作組合年產一萬五千貫該組合與東亞煙公司有訂約以資販賣又較山目下產額年約一千貫

▲吉林 本地方之種戶仍取舊式方法產額年約五百萬貫但品質不佳耐用捲煙原料者僅約十萬貫

◎養蜂事業之利益（續）

（三）養蜂最適於家庭職業凡園勞屋角皆可經營男女老幼均能管理可以採蜜分封以增收入且可藉養蜂蠶之組織蜂之秩序工蜂之勤勞薰育蜂性之愛清潔善儲畜以化吾人游惰之習荒廢之弊以增家庭節儉淸潔之風是以養蜂乃輔助家庭教育之一事也

（四）蜜蜂在動物學上屬昆蟲類最富合羣性守望相助患難相救蜂王常集合數萬爲一羣以謀社會之生活溫厚自重繁殖勢力爲其本能工蜂日夜辛勤以採花釀蜜建築巢房及養育幼虫防禦外敵爲其專務分職治事有條不紊賦性勤敏守秩序善儲蓄知有羣而不知有己善謀公而不謀私故養蜂不但採蜜獲利且足以啓發吾人之道德心也

（五）我國古代製糖未發明以前均以蜜代糖近來外國糖類輸入我國有增無減實爲漏卮之大宗若養蜂業發達產蜜最增多仍可以代糖之需要是爲利也

由上觀之養蜂之興趣無窮爲實業中最高尙之事業且需資輕微簡而易舉使農家以此爲副業政學各界以爲消遣不過稍加辛勤至年即有數百元之利益對於民間題不無小補也

◎出口附稅實施後之青埠外商負担額

據青島消息膠海關已公佈自本月十四日起實行征收新關稅輪出附加稅預計青島全港外商所增加之負担額爲每年一百五十萬左右日本一國所增加之負担每年約六十萬元附加稅實行後綿絲落花生桐油石灰受影響最大牛肉生絲棉花烟草等次之

◎万國動力分會議

十月末在東京開會

萬國工業會議定自本年十一月廿五日起在東京開會一節曾誌本欄玆據東京消息日本動力協會乘此機會擬先開催萬國動力會議東京部會正在節節準備中查該會議自十月三十日至十一月七日在貴衆兩院開會關於（一）動力資源之國內的及國際的開發（二）電力統制（三）運輸動力之經濟的利用（四）動力發生之能率增進策（五）都市煤烟防止策案等爲主要議題提出論文計一百五十件就中外國側計有六七十件再是會出席者日側學者實業家共約五百名外國側總出席萬國工業會議之美德英意俄瑞典瑞西及中國等各國專門家約二百名

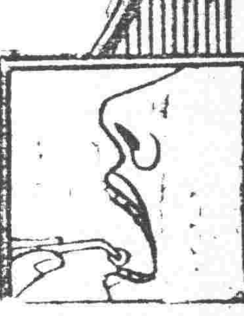

立止牙疼靈液 今治水

凡患蟲蝕牙痛者用綿花作成豆子樣之丸子蘸此藥水塡塞於患處務應清寧心氣其痛立止恰似過夢

主治効驗・凡蟲蝕牙痛・牙齦疼痛・神經牙痛・風火牙痛、此外所有一切牙痛、俱用此藥、應手奏効、藥到痛立止

消毒綿籽附 二十錢、三十錢、五十錢

發賣處 大阪 東京 丹平商會藥房
總經理 大連 寶藥會社
中外各藥房均有經售

製品 鐵道車輛・鐵道路線附屬品及信號裝置・鐵橋鐵骨・鐵骨家屋・豆油容器・暖爐類・

要目 瓦斯鐵管・瓦斯機煙突・各種機械類設計製造据付・鑄鐵管・鑄鋼・鑄鐵並鑄鐵物・酸水素瓦斯・

株式會社 大連機械製作所

本店 大連市沙河口峯山町 電話 代表共通番號 九一五一番 夜間及日曜日 九一五三番
支店並分工廠 奉天西塔大街三丁目 (電話二〇三番)

こけの形 淺田飴 (あさだあめ)

良藥適口 一切咳嗽 受風 體弱之人 使聲之人 病後衰弱 補血滋養

信用 効能 卓越せる良藥

定價 三十錢 五十錢 一圓 二圓

本舖 東京 大阪 堀內伊太郎

大連市浪速町經理批發店日本賣藥會社

丙寅海外貿易公司

機械部 小西關電車路

中國電話 日本電話 三一一 一八四 一零八 九五〇

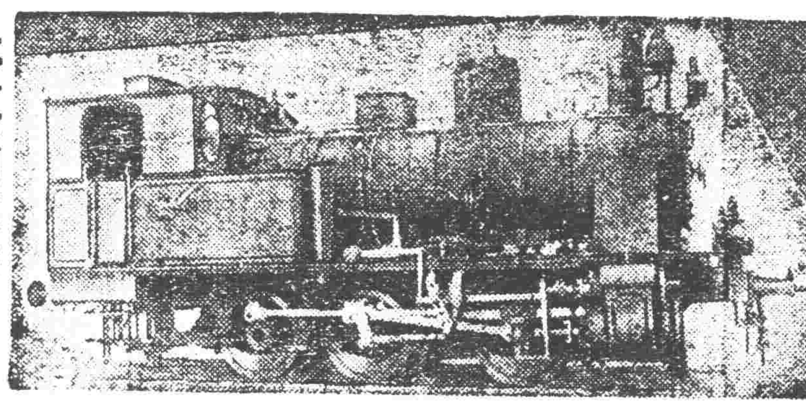

本公司代理歐美著名各大火車製造廠家推銷各種新式機關車頭花車貨車鐵篷車鋼軌叉道及一切應用材料

且敝公司經辦東省各處鐵路車頭材料甚多經驗稍富倘蒙詢購估價極其迅速

大連 營口 安東 奉天 長春 哈爾濱

硫化染料、工業藥品、硫化曹達、各種販賣、

三井洋行

吸烟人適用之

斯毛克牙粉

好就說好 不好就說不好 何用掏心肝着說呢 我敢直說 斯毛克的效驗 眞不錯

各藥房化粧品店均有出售 定價金十七錢

滿洲總經理 大連市大山通 泰東洋行

69

人造乳是下奶最有效…效…驗的葯

各埠葯房均有經售

定價 每瓶現大洋壹圓 每打現大洋拾圓

監製發行

永年西藥房

奉天春日町

森洋行

電話日長三二 電話日一七二二

貨眞 價實 中外 無欺

(新)(到)

金屬器 留聲機 眼鏡 瑞士手表 美國懷表 日金指表 五音掛鐘 大小鬧鐘 各種坐鐘 鑽石戒指 變石寶石 新式獎盃 金銀首飾 花瓶煙具 麻雀 撮影機 望遠鏡

(並)(附)(設) 華商部 — 膳修部

東三省官銀號廣告

本銀號資本總額奉大洋二千萬元東省重要地點及京津申各地設均有分號及通匯機關專辦匯兌押匯抵押放欵貼現放欵保證放欵以及收受定期活期各種存欵幷設有倉庫以備堆存押欵貨物利息匯水無不公允辦事手續異常敏捷凡蒙惠顧無任歡迎茲將總分號營業要目列載於後

甲匯兌 本大洋匯兌券免費通匯地點

奉天▲東豐▲通遼▲通化▲興京▲綏中▲柳河▲寬甸▲洮南▲彰武▲新立屯▲新民▲法庫▲興城▲蓋平▲遼源▲公主嶺▲山城鎮▲開原縣▲范家屯▲北鎮▲盤山▲西安▲海龍▲木溪▲台安▲鳳城▲錦西▲西豐▲海城▲臨江▲輝南▲岫岩▲遼陽▲黑山▲錦縣▲莊河▲八面城▲康平▲安東▲鐵嶺▲營口▲四平街▲郭家店▲桓仁▲昌圖▲遼中▲復縣▲撫順▲吉林▲長春▲延吉▲哈爾濱道裏▲哈爾濱道外▲寧安▲下九台▲黑龍江▲安達站▲綏化▲開通▲雙山▲一面坡▲呼蘭▲開原城內▲雙城▲昌黎縣▲留守營

〇上列地點如係匯票概免收費至於電匯手續不同匯水電費臨時商定免費匯欵只收公濟平市錢號現元票如交他行發行之…兌券每元加匯一元

本哈爾濱現大洋券免費通匯地點 〇奉天▲吉林▼長春▲哈爾濱道裡▲哈爾濱道外▲延吉▲寧安▲黑龍江▲黑河▲下九台▲海拉爾安達站

現大洋券並得在下列各處匯兌京津申銀洋欵項其…水行市臨時商定

乙、押滙辦理押匯各地點

奉天▲營口▲開原▲錦縣▲安東▲鐵嶺▲四平街▲海城〇遼陽〇新民〇通遼遼源
〇公主嶺〇范家屯〇大連〇吉林〇長春〇哈爾濱道裡〇道外〇黑河〇天津〇上海〇八面城

丙、各種放欵總分號均可商作放欵

丁、各種存欵收受定存各地點

奉天〇營口〇開原縣〇公主嶺〇四平街〇鐵嶺〇新民〇海城〇遼源
遼陽〇通遼〇錦縣〇安東〇范家屯〇吉林〇長春〇延吉
哈爾濱道裡〇道外〇黑河〇黑龍江〇海拉爾〇安達站

戊、倉庫設有倉庫各地點

奉天〇營口〇公主嶺〇海城〇長春〇哈爾濱

商部註冊 醫藥商標 天津

馮氏斷癮救苦金丹

▲天津特別市展覽會得特等獎(一百分)▲直隸省長函諭嘉獎▲山西省署核准備案▲天津警察廳化驗註冊▲太原警察廳出示保護▲漢口警察廳核准立案▲上海商會給證獎勵▲津埠官紳允予提倡▲駐津領事均極贊揚▲各拒毒會試用有效▲風行海內六十一年(本堂自清同治七年設立)

此丹專戒嗎啡海洛英等毒及鴉片烟癮輕者(一付分八次用)重者(三付分兩星期)均能斷癮除根不吐不瀉痛苦毫無且飲食驟增精神煥發已呈奉△警察廳化驗註冊復經△天津烟台濟南河南黃縣沙河安國昌黎唐縣宣化遵化汝南唐山定縣樂亭鄖縣濰安鄆城武溪渾源凌源撫寧寧國宜川昌邑涿縣四十八處拒毒會試用成效卓著戒除者已指不勝數收到各處謝函證明書▲前曾逐日在天津各報披露向付僅收回藥本現洋一元▲本堂為輔助拒毒起見如蒙各省縣鎮拒毒會與購者價目尤格外克己以盡濟世之心外埠函購加郵資及郵費七分▲不通郵匯可用郵票一百十三分替代▲本堂出售此丹已歷六十一年非但市上藉此廣告售假藥騙錢欺人者所可比擬且以本堂備有(一百分)功效證明錄)如將此廣告剪下附郵票二分寄至本堂即奉上一份

▲益世保胎膏 專治婦人小產滑胎一症

天津西馬路宣講所前九十四號峻芝堂馮家藥店謹啓

奉天經理處 盛京時報局

奉天大東關

大東醫院

入院隨時應需

院長 森川千丈
醫員 章琴詩 前在日本紅十字會病院鍛錬

日電話一三四六番中二五二號

各種傢俱器皿一概俱全

售價低廉各界贊許 如蒙惠顧竭誠歡迎

大連市浪速町三丁目

船塚洋行

電話 四三七九 七五四三番

頭取 安田善四郎

正隆銀行

奉天浪速通支店

(日電話四五五・一六五〇・〇八六〇)

小西關外西小關派出所 朝鮮銀行西

華電話七二號 日電話二五番

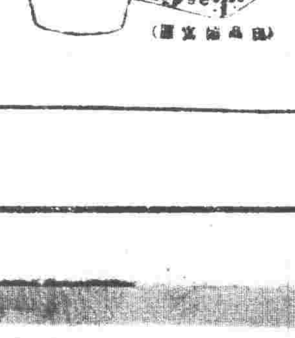

止粗防裂第一

金鶴雪花膏

貴女欲保青春美貌非用貴女之雪花膏不爲功也

金鶴波碼脫

家傳湯藥

樂觀精

專治各種吐血肺病効力神速每料服六日即愈 每料價金拾貳元

總經理 隆記商店 奉天日站千代田通

製藥所 甲備洋行

日電話一三一三番

美國飛押公司製造

最字牌煤油發動機

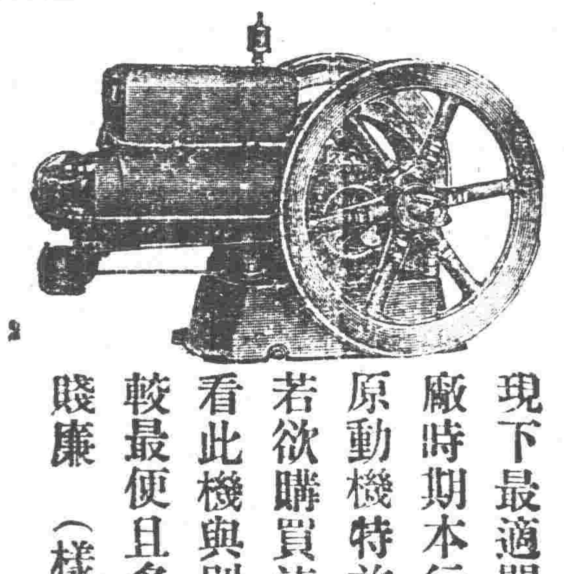

現下最適開設推米工廠時期本行專門研究原動機特茲推獎諸位若欲購買速到本行觀看此機與別牌機器比較最便且多點價格外賤廉(樣本進呈)

機器五金行

同天洋行

奉天日站琴平町六番地 日電話一四二番

將開軍事會議
四省上中級軍官均須列席 東北軍務當另有一番組設

茲據確實消息東北邊防軍司令長官張漢卿頃以當此艱難時期初過黨政將施之際關於東北軍隊依編遣會議決案應如何再行裁減如何安置及嗣後軍隊教育之進行國防軍邊防軍省防軍應如何之措置對防種種軍事善後辦法皆待討論籌畫故刻擬在奉垣召開一軍事大會議凡東北四省上中兩級軍官均須列席刻已發出通令令四省各上中級軍官尅日蒞瀋至於大會開幕之期則已定於三月一日起延至五日止而將來會議後之結果關於東北軍務當能另有一番組設云

朱文範 來奉調查司法

南京國民政府司法部秘書長朱文範氏頃因奉司法部長之命調查東三省各司法機關辦理成績如何官員有無弊端藉資整頓聞朱氏奉命後於昨二十日由南京來奉預定廿三日着手調查云

被服廠趕製夾衣

被服廠潘廠長鑑於現下已屆春季天氣日漸和暖所有皮綿各衣將不適於用刻特令廠內趕製夾衣數萬套以便分發各軍云

安東行將設立 無線電分台

東北無線電監督處為擴充無線電信事業並靈通官商消息起見特呈由東北邊防司令長官公署核准擬在安東設置分台一處現已派技師前往勘定縣署前方為設立地址云

沈鴻烈被遴委 海軍編遣副主任

總司令部得訊東北江海防艦副司令沈鴻烈氏刻被中央遴委為海軍編遣副主任以資協助楊樹莊正主任辦理海軍編遣事宜

又訊關於海軍統一會將編遣會議表決將海軍司令部改稱東北江防總司令部特任沈氏充該司令於三月一日將各海艦移交國府會兩見報端茲得確息沈氏在瀋參與海軍會議已有多日業已完善而海軍總司令雖已任定楊樹莊兼編遣主任而副主任職權關係至重刻經國府任定沈鴻烈為編遣副主任特於月之十二日張軍司令官接到該項電報以便查照辦理云

商埠官長遞升誌聞

商埠警察局代公安局長現因整頓警政計畫將各分局之防務大肆調動以重安全茲因商埠三分局東巡官辭職照准委任字街分所巡長王芝瑞升充遺缺均委北市場巡長黃吉燾調充遺席以莊賢堂巡長以一等警張振嵐升充已於月之二十一日分別札委視事云

省政府委員會 開第九次會議

省政府委員會第八次常會於十九日開會後翟主席即通知委員於廿二日開第九次常會所提議案為(一)整理同善堂(二)飭縣從班員(三)張惠霖任奉海路局長等案十餘項云

內蒙古有改省消息

據政界傳出消息謂國民政府前曾與奉當局協商以內蒙古各旗界地方遂擬依前清封建制度久在化外今者全國完全統一五族一體共和豈容任令其封建制度及游牧習慣再事存在因擬合東蒙一帶各區照內地制度改為行省以資鞏固五族統一藉以促進外蒙內向奉當局對之亦頗同意惟以方考慮後以內蒙東蒙各王旗積習過深若以千餘年之歷史一旦使之同化殊為不易且恐發生意外因乃擬先設一宣傳機關及改省之各項籌備機關標明會重各蒙旗自治意見及其固有之一切風俗習慣然後再逐漸進行以資妥善云

博王旗 劃界完竣
十餘年糾葛今始了結

內蒙古博王旗界與其他旗界混合未清發生糾葛迄已十年之久該王曾於春前照會省政府請求派員劃界藉以清糾葛而保財產當經省府照准由省會公署清丈局及康平縣三方分派委員前往會合清查從事分劃茲已調查明確分劃清楚各委已連袂歸來向各本官長覆命從此蒙旗界限分明十餘年之糾葛乃克清除矣

編輯拾遺

鎮使來奉 濱江鎮守使丁超氏頃因奉張司令長官電召來奉參與東北軍政大會議兼有所報告該鎮守使於十九日搭南滿列車由任地來奉向當局報到以便參與列席會議云

所長返任 教育廳為整頓教育起見特招集各縣所長親學來省開會於日前十八十九廿三日連席討論現已竣事各所長均行紛紛返任以便及時開學云

燒鍋被搶 小東邊門外隆盛泉燒鍋於昨廿日晚七時突闖入胡匪一名年廿餘歲身穿灰短衣口操山西口音手持八音槍計搶去奉大洋六千餘元逃遁及時軍警趕到匪人早已杳如黃鶴矣

擬定部址 商埠局歸併省垣公安局後關於商局之警察隊現已由公安局改為保安分隊担任大小西邊門外一帶治安委分隊長一員督理一切至於該分隊部之部址擇開已勘定北市場一分局第一派出所舊址云

國團行蹤 吉林省工商會前於本月初旬選派赴滬調查國貨團江大密葉一揆沈編輸等一行南下調查該團該省張作相主席於廿日接到該團來電刻已至滬日內即往南京約於月底方可歸來云

巡長見火不救 反而藉詞捉拏火頭 竟使火勢蔓延
其損失達十七萬元

城南姚千戶屯村天興福雜貨舖生意素頗興盛詎昨正月初旬該舖房東馮某之子以放炮為戲燃炮約若干房角當即起火該舖人等當急起施救詎該村巡長哈某不但袖手坐而不救反藉詞捉拏火頭將該舖人等大打特打該舖人等被毆逃散村人隣右亦畏不敢再救致令火勢蔓延任性焚燒加以適值西南大風結果舖房八間完全焚去可憐該舖存儲之雜洋貨一切服用以及所有物品分毫未能攜出通共化為灰燼後始核不知該巡長是何居心嗣經查明係哈巡長所為者火在商業經舖時值房東損失所有此無非私心作祟因其一念之私又使綢緞損失奉洋二十七萬元之重云

編餘官 又一辦法

在長官署服務之編餘軍官張司令長官昔未經得相當辦法昨聞經最近之妥核乃議出一項各旅調換辦法內容即係將現在署內服務之軍官擇其專門學識委充各旅之軍官佐而將各旅之官佐調至署內暫時服務將來即酌定時間照此辦法輪流更換云

將由中央收回東鐵
有國府派員專辦說

收回東省鐵路之事各方早有傳述茲據最近偵詢東北當局因地方外交大權已交中央辦理對之無單獨銳進之意是以中央業擬派遣專員前來辦理至是項專員有謂於月底蒞止之訊確否姑為誌之以證將來

李夢庚 東來之任務
實地調查礦務 勸募蒙旗賑捐

國民政府委員李夢庚(原籍吉林農安縣)現奉政府委派東來對於各地開採之各項礦務實地調查並藉便勸募哲里木盟蒙旗賑捐該員現已抵奉并分謁軍政兩局有所接洽云

猶太會游藝募捐

旅奉猶太協會為籌備兒童公育學校基金起見特發起游藝大會擬於本月二十三日晚九時在商埠三經路俊格飯店舉行精妙跳舞借邀好義之士前往參觀屆時必有一番盛況云

警官傳習所 改為高等警官學校

全省公安管理處處長高化穀查警官學校前清時代所成立自民國以來將該校改為警官傳習所今擬定育養警官人材起見將傳習所仍改為東三省高等警官學校限期三年畢業呈明中央政府暨東北政委會請准行云

一女三聘 已不紛糾
法院尚未了案
舊式父母主婚之黑暗 胡女讀書亦如是糊塗

一女二聘之事。固時有所聞。而三聘之事。實鮮有所見。乃不謂今竟有一女三聘之事發現。爰特誌左。惟記者為保存機關及個人之名譽起見。所有當事人之名及機關之名目均一概以某字代之。以存忠恕之道。

省垣小北關西下窪子復興胡同有住戶胡某者。以開泥瓦做房為業。生有四女。長二三均已出閣。至於第四女。於幼時經其許配本做房泥瓦匠張老頭之子桂芳(刻在紡紗廠作事)為室。春風秋雨。女今年已十八。桂芳茲已弱冠時矣。

先是。胡之妻姚氏。與張老頭有染。故以其女配於其子。非由來也。而張以與姚氏有愛情。故將十餘年間之工資悉貼與胡家。自是胡得一大幫手。頗有積蓄。因之除將三個女聘出閣外。更供第四女入某中等學校讀書。做房亦以歇業。張老頭以子大媳長。合當早行完成合巹禮。以了心事。故去年前。向胡家提出是議。詎胡某夫婦以張某為之將家資積成。走狗當烹。且以已女如花似玉。不配配此傻薄子。當即竟爾拒絕。並聲明已女絕不嫁於彼子之意。張聞此言。知十餘年之關係。已冰銷水釋。惟以有當年之婚書為憑。難甘緘默。乃向地方廳控告胡某。

若按此案張定可勝訴。惟只因胡方運動一某處軍官某甲。為之通天。則張方竟行敗訴。但某軍官在為胡方運動前。附以要求。將此女為已做夫人。胡已慨慨應諾。故某軍官方為之運動。得以勝訴。

某軍官以勝訴故。乃自己用強硬之手段硬行運寓胡家。胡姓夫婦亦無如何。聽之而已。但某軍官心懷叵測。意存不良。時時令女伴其夜宿。自是女已潔璧有瑕。不成完玉。所異者。女以受教育之女子。甘染屈伏。仰從軍官之意。是可笑耳。

某軍官以長此偷香。終不如正式結婚為善。以故向胡家亦提出是議。詎詐知胡之二女婚亦為此女說媒。謂係關內某縣知事資格。富有財產者。作如夫人。胡又心動。意財喜勢。將軍官之提議竟不承認。并囑已女。如軍官控告時。對法官可言未受其染。以便與之脫離。而嫁所謂上述之財勢者。

某軍官恨胡之不承認也。果近日向法院控告。當堂請訊。女竟不如父母所囑。將某軍官如何與其有染。悉全盤托出。反一味向軍官說話。是時。胡夫婦恨已之弄巧成拙。懊喪不已。法庭以理由尚不充故。仍宣而未判。此因聘女二次所起之控告也。

是時。張老頭因見胡與軍官決裂之際。復二度上訴不服前判控胡。此張與胡在法庭二次周旋也。惟法庭以此案糾紛。本屬易判。只以皮裡陽秋。作用太多。故不能立即判斷云。至於此案將來結果。女落何方。當為續誌。

抄欵發還

財政廳張恒曜廳長以上年查抄天合盛錢莊之欵業經局部准其發還茲准營口天合盛之請將查抄之金票三百七十七元二角現洋三百八十九元四角一併發還云

胡匪綁票

城北黃家窩棚於十九日十一時許突來胡匪三十餘名分持手槍步槍將村內住戶連搶三家綁去三人然後攜票逃往遼陽縣境該管警甲即四出兜擊云

添設分號

東三省官銀號總辦魯穆庭茲鑒于營口之川莊台地方繁盛為便利商民匯兌起見特委劉某為經理郭某為襄理令即前往籌備成立云

軋斃幼兒

大西關利生廖胡同口於二十日晚八時許適有某處秧歌經過街市一般觀者異常擁擠詎有馬車由東向西奔馳一時未慎將附近某姓幼兒軋斃頭已粉碎血流如注慘不忍觀而馬車已知肇禍開足馬力狂奔無跡矣

停小票車

平奉路小票車開駛以來頗為勞工人均乘坐回籍放稱茲該路局于廿日公布將小票車暫行停駛將來能否再開行尚無一定云

當商改現

省市當商因奉票毛荒均賠累不堪支持紛向省政府請求改用現洋本位以圖救濟現經省政府核准飭財政廳妥擬當商限資辦法施行云

江省政府正式成立
兩委員辭職 兩廳長對調

遼寧與吉林兩省政府早已成立省委就職一節均誌前報茲聞黑龍江省政府亦已於月之十五日正式成立民政建設財政教育農礦五廳廳長及省委均同時就職惟省委萬國賓孫籍璆二氏以其種種關係已向政務委員會呈請轉請國府辭去本職聞已得中央照准該席委任往維成萬福麟二氏繼任而該省教育廳長潘景武及農礦廳長高家驥二氏當局為便展其個人所長起見呈准上峯令即對調云

楊毓珣 公畢歸來

前任財政部次長楊毓珣前奉張總司令長官之命赴北平視察政務兼與河北省政府主席商震協商某項事務前已竣事於日昨午後搭平奉車返奉面謁當局詳報一切云

兵工廠呈報裁員

東三省兵工廠廠督辦現將該廠最近裁員表冊呈報當局藉核計裁去處長三人課長課員十二人主任司事十八人工師十八人技師二十人工匠八十人工徒一千二百人聞將來尚有第二批之裁員云

興安屯墾土地 保留人民領有權

省政府主席翟照以洮安等縣已劃入興安屯墾區內該縣等地畝多由人民報領特向東北政委會張主席裏商辦法經張主席擬定由人民報領者保留其領有權屯墾督辦不得侵犯已飭興安區屯墾督辦鄒作華查照云

財政廳稅額頓增

財政廳張振鷺廳長自蒞任以來對於稅捐力加整頓所有已往積弊革除是以該廳去歲冬季各稅局之比較額增至二千餘萬元之譜云

國府電告直隸海灣改稱

軍司令長官公署接到國府當舉中省執行委員會政咨請將直隸海灣直隸海峽改為渤海灣渤海峽當經本府十六次國務會議議決行通令各省長官轉飭各該官機關知照俾免日後遇有事故於文件之上發生誤會云

合併辦理
同善醫科專校將與公立醫院

省政府翟主席以同善堂立醫科學校無相當實習場所而公立醫院無學術研究機關均屬欠缺擬將同善醫校公立醫院合併辦理併及方各得其所一俟辦法擬定即發表實行云

籌編航警計劃

東北邊防司令官張學良現因南北統一對於注重河防曾將水上警察照例改稱公安局曾見前報茲者張軍司令官計畫除改組水警之外擬將奉天航警處重行改組所有航警隊亦隨之改編以符現制而重河防云

便衣隊辦公處成立

張漢卿軍司令長官前將所組織之便衣手槍隊調駐私邸門前以圖保衛團免發生意外然自該隊成立而後各隊事務甚為繁雜往來文件亦須妥為辦理遂在衛隊營三部院內設一便衣隊總辦公處專事辦理各分隊一切文件已於廿日成立云

于司令來省禀陳

檢閱軍司令於學忠前曾奉張長官將關內軍隊概行撤退外駐紮與綏一帶防守檢閱仍歸該司令節制于司令遵照命令將軍隊調遣妥協防節春節陳而不漏地面商民甚為平靜現春節已畢爰於十九日檢閱來省晉謁張長官陳述防務一切情形云

中央飭編文官職員錄

奉天省政府主席翟文選頃於月之十二日接到中央來電大致謂現既統一國家應行編輯文官職員錄以資便於考查探其原電如左奉天省政府翟主席均鑒現因全國統一亟應編制本省各機關職員錄以資備查除分電外相應請為查照辦理聞翟主席准此後當即轉知各行政機關一律報齊以便彙案轉報中央云

政治委員會 廿一日開會
一討論改革吏治 一說取消保安會

自南北統一完成後因奉天保安會名實不符即有撤消之議未及將政治委員會附設其內茲得官場消息翟文選委員長特於月之二十一日假會內召集各委員均行到會舉行會議討論改革吏治辦一說謂保安委員會若長此存在難免不無耗費特行議決將該會於三月一日實行取消以符名實云

參加典禮之飛機
龍虎豹鵬 將運往北平

東北邊防司令長官張漢卿前以孫總理奉安典禮之際擬定選派大員數名飛機四架軍隊兩連參加典禮已將此詳情電陳國府知照茲以典禮重大必須先為籌備免臨時忙碌不及遂於二十日飭令航空處將飛龍飛虎飛豹飛鵬之頭號飛機各選一架裝置木箱運於平奉新站裝輪北平以備屆時應用云

張長官蒞講武堂演說

東三省講武堂教育長鮑文樾現因該堂學員先後到齊籌備開課曾見報端茲以該教育長特於二十日督飭各教官點名於二十一日上午九時舉行開學式而張軍司令長官特於是日上午十一時餘蒞止該堂演說多時始行返部云

韓局長 巡查平奉沿線

平奉管理局局長韓麟生奉委視事已有月餘先將局內各科調動妥協復於沿綫各站出入欵項力為整頓諸事均稱完畢平奉沿綫以及各支綫之成績必須親調查始乃有信而無疑遂稟准交通委員會先赴溝幫子至營口一帶查支綫回首再赴打通支綫依次視察云

奉海路 已恢復舊觀

奉海鐵路公司經常蔭槐督辦該路呈准改稱鐵路局現經省政府請政委會核准改稱公司名義已令該路即日遵照改組所有公司總理已委張惠霖接充路局局長劉榮國着即去職取消云

寺廟管理辦法 由保管委員會管理

國府因各省自由折毀廟宇屢反感飭停三個月擬訂管理辦法已誌本報現經國府將寺廟管理規則擬定明令公布頒發到省除違反法規破壞黨治者所消外其餘寺廟依規定各項組設廟產管理委員會處理省政府已通令各屬查照辦理云

省政府頒發新律令 處理逆產共黨自首

省政府案奉國民政府頒到處理逆產共產黨自首兩項條例飭即轉發遵行省政府當即遵照于本月廿日將條例抄發所屬各機關查照實施云

市政籌備修馬路

市政公所李法權市長為注重路務起見鑑於現下將屆春融城內暨各關之馬路待修之處頗多現下特令該所工程處趕速籌備對於修馬路應用之石子臭漆預留妥協以便及時開工云

劉廳長已兼任 採木公司督辦
不支薪俸留辦實業

農礦廳長劉鶴齡兼任鴨綠江採木公司督辦已誌本報茲聞省政府已於廿日實行發表劉廳長兼任採木公司督辦並飭督辦兼薪停支留作興辦本省實業之用云

委特區市政局長

東北邊防司令長官張學良因負統轄四省政權一切事宜雖有主席仍須呈報長官署裁決辦理茲者現因東省特別區市政局長儲鎮調任他職遺席關係至重特委前警察管理處長金榮桂升充以重市政云

宋慶齡返國 為期尚遠

據官場所談稱孫中山夫人宋慶齡氏前傳因總理安葬參列典禮將由俄返國一節乃恐宣傳孟總理安葬典禮改期宋氏雖必須參列典禮而爲期尚遠云

建設廳組設有待 彭廳長請假赴平

建設廳長彭志雲受國府簡命後即來奉任職惟因該廳建設伊始因廳址經費籌備需時迄未成立茲彭廳長復請假半月于前日赴北平該廳組設期間勢將暫緩云

政委會改訂會期

東北政務委員會成立而後屢行開會討論各機關應行進行之事宜原定會期星期一星期四開會惟以辦理各事不甚便利翟主席遂於十九日起將會期改為每星期二星期五舉行通令各機關知照云

査賬案之經過

兵工廠之查賬案已波及被服糧秣二廠一節會誌前報茲據確訊經派往專員調查之經過已多暴露有不實之處但據一般傳述被服糧秣二廠廠長自身尚無弊竇若發生關係不過乃係前後之員屬所為云

行市 廿一日

各地金融市

倫敦銀塊	二五片一六分一三
紐約銀塊	五五仙八分七
美國棉花	……
上海東匯 賣	七三兩一六分一五
上海東匯 買	七三兩一六分一三
上海美匯 賣	六一兩八分七
上海美匯 買	六二兩〇分〇
上海英匯 賣	二先七片八分五
上海英匯 買	二先七片一六分一二
上海標金 午前開行	三五八兩八〇
上海標金 又下市	三五八兩九〇
上海標金 午後開行	……
大連滙申	七二兩七五
大連滙煙台	……
營口滙上海	三一七〇兩〇
爐銀對奉票現行	七〇四元〇
金票對爐銀現行	二兩三三八
鈔票對爐銀現行	二兩三三

奉天取引所

金票對奉票(三月十四日期)

	午前	午後
開行	三三三〇、〇〇	……
下市	三三七〇、〇〇	……
大價	三三一〇、〇〇	……
小價	三三二五、〇〇	……
公數	四七八萬五千	……
現行	三〇五〇、〇〇	三〇五〇、〇〇

大連取引所

鈔票對金票

	午前	午後
近期開	九九七、五〇	九九六、〇〇
又下市	九九六、〇〇	……
遠期開	九九六、〇〇	九九六、五〇
又下市	……	……
公數	三三三萬	……
現行	九九八、〇〇	九九六、〇〇

大豆(鈔票、百斤公市)

	午前(開行)	午後(開行)
現帶袋	六、八六	六、八八
不帶袋	六、七四	六、七一
二月底	六、九九	六、六七
三月底	六、五三	六、五三
四月底	六、六七	六、六四
五月底	六、九九	六、七七
六月底	六、四〇	六、九八

豆餅(鈔票、壹枚公市)

	午前(開行)	午後(開行)
現行	二、〇八〇	二、〇八〇
三月半	二、〇八〇	二、〇九〇
四月半	二、〇八〇	二、〇八五
五月半	……	二、〇八五
六月半	……	……
七月半	……	……

豆油(鈔票、壹箱公市)

	午前(開行)	午後(開行)
現行	一六、〇〇	……
三月半	一六、六五	一六、六五
七月半	……	……

高粱(鈔票、百斤公市)

	午前(開行)	午後(開行)
現行	三、八三	……
二月底	三、八五	三、八一
三月底	三、八一	三、八一
四月底	三、八五	三、八三
五月底	三、八六	三、八三
六月底	三、八六	三、八三

開原取引所

金票對奉票

	午前	午後
近期開	三〇八〇、〇〇	……
又下市	三〇七〇、〇〇	……
遠期開	三三五〇、〇〇	……
又下市	三三八〇、〇〇	……
公數	三三八萬六千	……
現行	三〇五五、〇〇	三〇四五、〇〇

鈔票對奉票

	午前	午後
近期開	……	……
又下市	……	……
遠期開	……	……
又下市	……	……
公數	……	……
現行	三三〇、〇〇	三〇一〇、〇〇

公主嶺取引所

大豆(奉票、壹斗公市)

	午前(開行)	午後(開行)
三月半	五八、八〇	……
四月半	……	……
五月半	……	……

高粱(同上)

	午前(開行)	午後(開行)
三月半	三一、九〇	……
四月半	……	……

大豆(奉票、壹斗公市)

	午前(開行)	午後(開行)
三月半	六六、五〇	……
四月半	七〇、五〇	……
五月半	……	……

高粱(同上)

	午前(開行)	午後(開行)
三月半	三六、〇〇	……
四月半	……	……
五月半	……	……

長春取引所

大豆(鈔票、壹石公市)

	午前(開行)	午後(開行)
三月半	……	……
四月半	……	……
五月半	……	……

高粱(同上)

	午前(開行)	午後(開行)
三月半	……	……
四月半	……	……
五月半	……	……

哈爾濱交易所

金票對官帖 七七、五〇〇

大豆(哈大洋、壹市特公市)

	午前(開行)	午後(開行)
三月半	一、六九五	……
四月半	一、七一五〇	……
五月半	……	……

小麥(同上)

	午前(開行)	午後(開行)
三月半	一、九四七五	……
四月半	一、九九七五	……
五月半	……	……

哈大洋對金票 一九九、〇〇

大阪期綿絲行

(金票、壹梱公市)

	午前(開行)	午後(開行)
二月底	二三九、五〇	二三六、九〇
三月底	二三八、七〇	二三七、〇〇
四月底	二三六、七〇	二三四、七〇
五月底	二三四、一〇	二三三、〇〇
六月底	二三四、四〇	二三二、二〇
七月底	二三二、七〇	二三一、九〇
八月底	二三三、七〇	二三一、四〇

大阪綿布綫現行

(金票、壹疋公市)

龍C(布)	八、四〇	鵠島(布)	八、一五
軍人(布)	九、一〇	(三百斤公市)	
双童(布)	五、八五	扇面(綫)	二三九、〇〇
白羊(布)	二、六五	福助(綫)	二四七、〇〇

奉天糧行市

大豆	四一、〇〇	稻子	三〇、〇〇
豆餅	三二、〇〇	大麥	三〇、〇〇
豆油	四九、〇〇	小麥	四六、〇〇
白小豆	五三、〇〇	高粱	三〇、〇〇
紅小豆	五四、〇〇	包米	二九、〇〇
花小豆	五一、〇〇	粳米	六八、〇〇
吉豆	五八、〇〇	元米	五六、〇〇
合豆	三五、〇〇	小米	五三、〇〇
青豆	六〇、〇〇	江米	八〇、〇〇
綠豆	四七、〇〇	秫米	四三、〇〇
豇豆	四八、〇〇	粧米	七四、〇〇
稗子	二九、〇〇	稗米	……
苔子	三〇、〇〇	林米	三六、〇〇
麩子	一七、〇〇	芝麻	七三、〇〇
蘇子	……		

奉天金銀行

小銀元每元換小洋票	二七、四〇
現大洋每元換小洋票	二七、四〇
天津中交票換小洋票	二三、五〇
哈爾濱現洋票換小洋	二三、五〇
金票每元換小洋票	三〇、七〇
鈔票每元換小洋票	三〇、六〇

黑龍江呼海鐵路工程局通告

奉天滙華銀行廣告

林甸分社啟事

萬國旅社用廣告

[illegible]孔機赤銅管鐵線量雨計等數量頗鉅茲定於二月廿日午前十二點在本局正式開標拧購[illegible]承售各商屆時務希親到本局材料股領標投價可也恐未週知特此通告

[illegible]存欵放欵匯兌一切銀行業務如荷惠顧無任歡迎
行址奉天大西門裡電報掛號一一三八　電話日一一三八號一〇八五號　中六番九〇七番

[illegible]另委安人宋德恒君前往接辦此後小蒿子站如有刊登廣告訂閱報端各事請向宋經理接洽可也恐未週知特此聲明
林甸盛京時報分館啓

[illegible]開設[illegible]八番地三層樓房一二三等房間[illegible]電燈電話電鈴銅床鏡台浴室無不應有特備中西大菜各種名酒隨意便酌[illegible]價廉周到格外克已謹擇於二月二十三號開幕恐未週知特此廣告
專接中西旅客　如暖氣自來水非常精[illegible]

[illegible]派處經理該鎮如有刊登廣告定閱本報者就近與該君接洽可也

—春來先到泰山頭—

▲長春▼

胡匪行搶殺事主

本埠西四道街縣警察所東鄰北戶宋姓樓夫婦度日家道小康久為胡匪所垂涎日昨午前四時忽有胡匪一名手持刀闖入將宋夫婦殺死皆開櫃箱等衣服數件現正四處調查能否破獲容訪再誌

吉敦路貨車出軌

據交通消息吉敦路於日昨午後三點鐘由敦化開往蛟河貨車行至老爺嶺山洞因司機人失慎忽然脫軌車輛覆翻當即電知路局派工程處派工人速前往修理於今日修理完畢照常開駛云

東鐵秘書長易人

據交通消息東省鐵路局華俄秘書處處長俄人威肯洛夫服務十餘年現已因病辭職經當局另委該局副處長華人察連昌升充至副處長一職則以該處譯俄人嵩查也夫暫行代理云

▲黑龍江▼

委任兩公安局長

黑龍江黑河呼倫貝爾兩警察總局區本毗連俄境華洋雜居警察責任甚為重要茲已改為公安局自非思想嚴章者所能勝故特委警防司令部軍務處長蔣黃為黑河公安局長保甲改辦李永年為呼倫貝爾公安局長保甲處獻籌資整理至所遺軍務處長則已調省議武分室王隊長升任云

保甲處改建設廳

黑龍江省政府成立五廳如政務廳改組之民政廳仍附府辦內財政教育各依舊址實業改組之農礦廳已遷龍江縣鄭家衙門外新建設廳乃新設廳署且關此後之建設責任業里該廳址自當審慎因查龍江道缺取消道署開只乃移保甲隊辦公處於該署而設建廳則在保甲隊辦處成立云

通令警察改組訊

黑龍江省政府成立後即行通令警察總局區所統改公安局廳改之公安局就原制加以擴充計仍分四科督察長一員改三員區署改為某區公安局內添四課署長改局長署員改局員巡官改組長區長文班長至縣警所則稱長春公安分局內設四股云

兩電局局長更換

省會電報局紀局長辭職特委林暉甫繼任市話局畢局長辭職以齊齊哈爾無線電台長劉翔調充林劉兩氏均已接交任事至無線電台長一缺亦有人云

▲營口▼

練軍營招考新生

海防馬步練軍混成營李福振營長知為造就馬步砲各科下級軍官以期改良軍事計特設立一海防營軍事教育班招生就學以便造就人才所招新生之資格則限於高級小學畢業年齡在十八歲以上廿五歲以下入學後每月并津貼以食餉費十元以六個月為畢業期間考試科目紙國文算術二種故一般健兒均踴躍前往云

市政所奉令裁撤

市政籌備處自遼令成立後當經按照市政組織條例更新改組以利進行並令知市政公所剋日結束俾便裁撤市所奉令後當即將各科事務一律趕速辦理結束並在交代期內將繳納房捐等項停止免費時日至所裁撤後尚有一切事務均由市政籌備處着手辦理並限市所於三月一日前完全辦理結束云

孫教育所長赴省

縣教育所長孫翩梧奉省教廳令召赴奉參與全省教育聯席會議以免共策進行而利教育等情已誌本報茲聞孫所長奉召後當於日之十七日晨由營搭車赴奉與會在孫氏赴奉期中所內一切事務概由李春池代折代行云

市政與交涉分治

自遼瀋道署遵令裁撤道署舊址改為營口交涉員公署及市政籌備處後新交涉員暨市政籌備處長業均於十六日正式到差視事惟前報史靖寰氏為處長兼交涉員及遼河工程總辦等情係傳聞之誤茲聞史氏為營口交涉署特派交涉員職權則為節制營口商埠海城復縣蓋平台安新民北鎮義縣遼中等縣界外交事宜至市政籌備處長則為朱成鑑其職權則為監督前遼瀋道尹區內之各縣公安局為商埠市政事宜各司其責以免繁冗并聞已令所屬一體知照藉免誤會云

▲遼陽▼

飭報餘荒

本邑縣公署頃奉到奉天清丈局令調查縣境餘荒呈報以便派員清丈而免民戶爭執云

檢驗文憑

本邑教育所茲為甄陶教員資格擬於發放公函時檢查文憑以免濫充教職有誤青年云

通令開學

本邑教育公所查得本年二月一日為開學之期誠恐各教員有延誤情事特於日昨通令屆期不得延誤云

注重節防

本邑公安局查新年已過轉瞬即屆燈節恐商民於燈節時燃放花炮並夜間觀燈發生意外特於日昨令飭曉諭商民注意並飭警加緊以防不虞云

▲大連▼

張宗昌突然離連

自上年秋間隱居旅大之前魯督張宗昌因遭父喪滯留連濱數月並無何等活動本月十七為乃父百日祭辰假天后宮內招待賓朋突於十九日早由黑石礁和章氏之別邸攜帶舊部同僚七八十人往小平島轉乘風船兩支駛出海外數里之遙搭所備之某航輪突然離旅大而去方向頗不明瞭云▲

體仁夜校招新生

大連中華基督教青年會體仁英日文夜校今年又在浪速町四十五番地增設新會所一處房屋寬大教室數間特招收英日文初高級新生兩班各三十名並擬於舊曆正月十八日開學希望一般有志研究英日文者速至東鄉町會所報名教授師有海關及各銀行之諸先生云▲

送交法院

關於市外馬欄屯周元堯家之搶犯張家寶趙燦周廠連盛廠連珠等被小崗子署檢舉說明其外並無餘罪於二十日午前十時許被等以強盜及強盜預備罪解送大連地方法院依律懲治云▲

賭犯釋放

石濠溝居戶石玉發家於十八日午后二時許招有石玉剛石濤深渡開珠等在家賭要紙牌被該處派出所偵悉前往將賭犯逮捕解送交沙河口本署於十九日依法科罰即行釋放云▲

▲騰鰲堡▼

胡匪斃匪

據鎮西王家窩棚來人云舊歷年前十二月廿七日有馬隊胡匪廿餘名匪首双龍與頭目仿友帶餘黨五名因双龍姑奶家被仿友搶去双龍認情仿友未進双方含恨復因年關分劈不均大生意見双龍暗定殺仿友及其餘黨於廿七日早襲斃仿友餘黨等六名本屯有去歲被仿友搶擄人票深知仿友隨從其舅父天下樂表弟魁手小舅好賢均已被斃大快人心云

▲孫家台▼

康主任拜賀春節

驛北石家台開拓瀛車公司主任康作民以時屆舊曆新年商農舊習難除依照昔日彼此互祝本日十八日康主任亦以時逢春節對于驛內各大商號感情石不可稍忽乃乘該公司自習自動瀛車赴往各糧商代理店祝賀春節藉敦感情以重交誼云

▲東豐▼

警甲所改公安局

東豐警甲所昨奉全省公安管理處訓令飭將警甲所名義改為公安局速將改組辦法具報候核等因當經警甲所長魏運衡與代理所長趙百昌會議改組辦法於二月一日將警甲所實行改為東豐縣公安局下各區及內部人員因無改組詳章尚仍舊稱云

▲綏中▼

指定拉運城土場

本邑地臨海濱商會經地方請准上峯允許人民隨便拉運海濱城在砟抹以屋惟上年人民多有不明拉運規則以致多有被罰者茲聞本邑商會以時值春融又屆抹房之期特向縣署地方請准任卡長張鎮年前詢明指定城南馬石屯村為公共取土場凡各商民均准隨便拉運惟不准將取地上浮土云

▲錦西▼

稽查處主任回防

駐七區高橋東北陸軍第五旅稽查五處主任劉東漢於年前返省覲昨已假滿回防云

劉處長因公晉省

駐七區高橋東北陸軍第五旅軍法處處長劉志鵬因某項公務必須晉省特於昨十九日搭一零一次快車由高橋車站啓程赴行者有稽查處主任劉東漢稽查官彭玉峯兩氏云

▲義縣▼

和誘案決不起訴

南磚城子第五警察區官吳品三與巡記長劉子文和誘該市李德新姬李樹桐之妻李陳氏明日張膽誘以其叔公李德新有意強姦該李德新在司法控告一案茲聞此案業已決定不起訴李某仍不滿意能否請求再議或另案起訴容訪再誌

▲新民縣▼

警所改名公安局

南北統一行政機關多已實行改組敢待成立茲聞本縣警甲所亦遵省令警所改為公安局日昨懸掛牌示以便週知云

拿獲賭犯

本月十八日夜間縣街法警在縣北七家子村張家拿獲賭犯八名一併帶交法院訊辦矣

▲梨樹▼

包知事宴會各界

本邑知事包撫辰氏藉茲春節之暇為聯絡感情起見昨十六日在縣公署召邀集各界首領紳者等七十餘名大開宴會賓主歡杯盤交錯夕陽西下始各散去

金局長慎重郵件

本邑郵局長金克勤人極老成學問淵博自去秋來梨任職局務不遺餘力對於往來郵件必親自檢點隨到隨發決不擱擱時郵局長如此非惟管理有知人之明吾梨郵務不難立見發展矣

▲洮南▼

聯防大隊長出發

洮遼四洮聯防隊大隊長田逸羽奉公安局長張桐岡之命督隊出發至四區地方剿匪該地為合之衆一見大隊皆聞風遠颺該田隊長不日定奏凱返洮矣

軍隊文明

駐洮步兵廿旅五十八團自去冬移防蒞洮保護治安不辭勞苦至於交易十分公平秋毫不犯並按日出操練習能力此旬士兵守分盡職亦係黃旅長暨團長及營連長善於教育矣

▲突泉▼

巴區官因案被押

本邑一區區官巴堯卿因在西河地方有自縊身死者被區官查知並未依法呈報縣署勘驗竟私自了結並有受阿塔縣粟之嫌被高監督偵明即將區官撤差收押送經堂證據明確定行依法懲處決不寬假姑誌之以觀厥後

胡匪猖獗之續訊

本邑胡匪猖獗等情迭誌前報現因無兵剿捕匪勢日增匪首洪順登山越山已集衆有二百餘名在四六兩區地方任意綁掠如入無人之境大戶牆高尚可支持一般小戶先以窮苦自恃倘不甚怕孰意胡匪亦看風使舵改變方針小戶亦綁雇價受贖本票三百張五百張即一二百張亦可男子腿快跑開而婦女嬰孩吏妙名日快票截至舊年終聞尚有五十餘票未經贖回帶至二區哈嗎甲外蒙旗留界地度年望有地方責者速行設法將匪剿除以救民命免誤春耕云

▲洮安▼

催送柴草

本邑防軍騎兵第一連所需林稭向徵購之地方由農會經手彙交現該連燃查已罄該營司務投親往農會催送以免斷炊而利軍用云

▲雙山縣▼

郵政局局長更調

本邑郵政局長錢殿元人品端方精明幹練蒞雙四載並無官樣惡習與商民感情頗深日前奉令調管理局辦公各界均設讌餞行遺席另委劉立屯郵局相辦田利祥接充於月十五日到局視事云

▲樣子哨▼

兩所長赴省會議

金川縣教育公所與公安所長張雨樵柳河教育公所所長宋寶清均以本月十九日為奉天教育廳行政會議開會之期自應先期到省以便參與會議故於日昨(十六日)由本街搭乘金山長途瀛車赴朝陽鎮轉乘奉海車赴奉云

盧區官解省訊辦

金川縣第三區區官盧景賢到差未久對於地方警政偵辦盜風乃於日昨(十六日)被奉天公安管理局調省員張某押解赴奉聞盧區官受某方任命為旅長圖謀不軌現被當局查悉故押赴奉天訊辦云

▲帽兒山▼

維持路政

帽爾山警察九區分所長劉廷璽日昨招集紳商各界會議開擬俟東風凍解後將本街修築馬路順水溝渠兩傍栽植樹株不但有益衛生且利交通云

軍隊守分

濱路十九團一營營長宋化民自接妥視事以來對于官兵逐日教練不遺餘力對於商農分毫無擾不除欠所以一般商民咸稱其德云

保衛治安

帽兒山站駐有双城第八隊長李會斌自去歲到差以來大于地面竭力保護當夏防冬防之際不時出發緝匪宵小之徒咸知斂跡地面賴以安堵云

商業發達

帽兒山自開辟以來商號日漸增加古歷正月初六日早四鐘許同玉祥謙東成謙成久法盛福等商號八十餘家門首交插國旗商業慣例峯行開市燈火輝煌鞭炮隆隆一聯人士往來參觀者有之慶賀者有之斯時地方分所長劉庭均金及隊長李會斌率領警甲多名梭巡於市以維治安直至八鐘始息云

▲樺甸▼

胡縣長委看守長

樺甸縣監獄看守長劉某年前請准短假一月旋里省親因萱堂年老扶持須人昨已來函請准長假管獄員李夢仙以看守長關係戒護之責未便虛懸當即面請當局揀員補充胡知事以樺縣長以前充警察分所長之田潤芝精明諳練於昨正式委任云

陳主任公畢遄返

地方財務處主任陳景洲曾於舊曆節前卿命晉省謁見張輔宸主席面稟樺甸災情要求籌賑散放以維災民并提取吉林永衡官銀號借款大洋六萬元轉交吉林省政府作為築路之用當誌本報茲陳氏於殘除之夕遄返聯將借款六萬元取交省政府收訖委員劉殿錫九二氏就便在省交涉云

慘案續誌

城東五十餘里獨木河民人冷姓叔嫂被人慘殺一案茲從旁面探得一種消息不外因姦情發生仇殺因案關二命茲續誌之以供大家參考(一)冷姓山東膠州人自原籍來樺二十餘年即從乃兄某在獨木河務農旋以乃兄於前年病死所遺年途周甲鷄皮之老嫂并伊嫂之子年已及壯同度生活並無閒言然其叔嫂一係知命一係周甲是否有曖昧情事外間不得而知(二)近年以來五穀不登過艱窘伊嫂子鰥仔於去秋赴木邦作工于後嗣有兗州人某甲頗一年由花信之少婦前往投宿冷姓念某夫婦係同鄉又見可憐之窘狀遂騰出耳房間半命夫婦永久住宿以作伴侶(三)某甲頗來之婦人係因姦拐來之他人婦嫁客慕其騎柳腰桃顏春眼桃腮蓮鈎偏偏嚷恨淫蕩此某性情婚直一見此情大為鳴不平屢欲遊冷亦默不言此其所謂種種禍根之大概情形冷姓叔嫂均被害亦性又和叔拐以為因起卑家之貧窶若外界其後除淫蕩辦夫婦某及其姦夫不無株連蕩之可疑特詳誌之以供研究也

▲青岡▼

瘋犬宜防

縣城東南隅孫姓小孩年方六歲十五日在門前玩耍突由左邊跑來瘋犬一隻咬傷口外屋巳拖地將該小孩咬倒得部受有微傷經家人瞥見持棒打跑將孩抱起雖無性命之憂然亦飽受虛驚矣

何故投井

縣城北長發屯孫木匠之妻張氏昨十五日晚八時不知何故跳入比鄰陳姓水井內幸主人瞥見呼人撈救始得不死至其跳井原因有謂婆母虐待有言口夫杖責言人人殊莫衷一是云

失於教訓

西北隅住戶張姓子年十四五歲素少家訓每與羣兒玩耍非打即罵昨有警者行近溝沿張姓子假裝走道一面口號借光故意將警者擠下溝去竟被冰雪滑倒警者起來大罵不止觀者咸謂有子若此不招大禍者鮮矣

▲林甸▼

林連長誥誡部屬

邑駐本防陸軍騎兵十團第二連少校連長林紹先君到防以來親率隊伍游擊鄉村在外兩月有餘對待農民處事和平秋毫無犯因此宵小聞風喪膽盜賊斂跡閭閻得安人民樂樂近將各鄉匪患肅清帶隊歸防今將年關城防佈置週密外又諄諄誥誡所屬官兵禁止賭博無事不准上街任意遊玩甚以商家度歲放假街上及各熱鬧場中毫無該連兵士蹤跡軍紀之森嚴於此可見一班矣

孟所長佈告禁賭

林甸警察所長孟衡春茲因舊歷新年已過商民習慣休息期內多以賭博為娛樂消遣之事俗語以賭為盜源長若不迅速禁止妨害地方治安非淺孟君乃於正月初五日在通街貼出禁賭佈告多張現飭所屬注意拘查如故違者一經拏獲重懲不貸以除賭患云

邵局長辭職原因

林甸徵收局長邵邦翰辭職年餘浮哈洋數為元私囊已飽各區員因分毫未得以致擠起內亂將舊曆年前勒索各商號節禮之欵數十萬吊由書巡等擅自分劈邵某在嵩站總局聞訊心雖痛恨然自己弊端過多公活雖說只可暗中叫苦而已各屬員解散出外又將邵局中日無弊端情形和盤託出以致嵩林兩地紳商已即赴省指控邵某得悉其情自知無安於位立即晉省辭爾希圖一走了事不料近有地方公民冷某等多人赴省呈控非將邵某任內侵吞私欵如數退出以充地方公益事宜之用並依法治罪特不知能否達到目的耳

張局長蒞嵩任事

近據小蒿子站來人云林甸徵收局長邵邦翰前省辭職所遺缺經省政府委張學敏接充張君現已臨嵩總局接視事務能否認眞剔除積弊刷新稅務姑拭目以觀之

舞台開演

林甸興林舞台於陰曆正月初二日開演以來坐客無多該園主不惜重資又邀到特色名角王海山陳學舫文武老生兩位於日昨登台獻技唱作頗佳一般有周郎癖者無不爭先恐後坐客擁擠云

▲五常縣▼

竊款逃走

五常縣仁字街路南同義成洋貨莊有廚夫李某者於雅兔光櫃數年來頗有信用不料突然發生歹心將櫃上大洋竊去七百餘元該李某乘拂曉之際佯作擔水之機逃去後經該號當櫃下非中撈致無蹤跡迨查閱錢櫃見現洋缺少始知其竊洋潛逃云

出示禁賭

五常警察所長孫連山以舊歷年商民同樂未會禁止賭博至古歷正月初六日佈告商民略謂年節已過各民當照常營業倘再賭錢賽拏懲辦云

運料修獄

五常縣監督王者與去歲奉省廳令改修監獄經王監督士紳擬定將前公債所餘欵項充作修獄之用自去冬至今用大車紛紛運料以備春季開工云

提賭送懲

警察第二區分所長于躍江於十五日在仁字街牌局一與計賭犯五名內有賭東一名當日細綁解交縣交所懲辦云

花炮暢銷

近因燈節將屆名中所謂花炮莫不上街出售時聞轟轟之聲在一班嬉戲取樂者固視是事而草房鱗次之處則咸懷焚如之戒矣

連長領餉

五常向陽山駐防陸軍七旅四十二團第二營八連連長張贊廷接防年餘剿匪認眞頗獲勝利本月十四日該連長帶兵數名來縣至警部請領軍餉並賀新年云

解送賑捐

本邑上河屯警察第二區分所長於躍江去歲來縣署會議募捐賑濟直魯三省災民該區担任六百餘元于分所長回區迭次邀請紳富于日昨將欵募齊十六日該分所長帶警數名解送縣署云

掃除積雪

本邑去歲連日大雪市街積雪甚多未曾掃除不但有碍衛生而且妨碍交通是以經一區分所長劉匯川於十四日派警挨戶通知所堆積之雪盡數掃除以便清潔街面云

▲綏化▼

靖旅長赴省會議

駐綏陸軍騎兵第三旅長靖國綸於月之十三日奉萬主席電令赴省會議臨行前在旅部召集軍官將重要事件討論一次一切內務均由賈參謀長暫行担任地方治安暫由劉參謀及鄒稽查長負責分派畢始行搭坐呼海車轉道龍江而去於以見該旅長之關心地方及軍政之懇切焉

稽查處取締募兵

本日(十七日)有駐滿洲里步兵十五旅五十一團曲連長來綏下榻於官店派有兵士一人手執紅旗在街招募當經軍警稽查處郝處長察詰並無照亦未接到此項正式公文遂即取締以防流弊云

演小電影

本城向無電影園自去歲來一肩挑電影機到綏後在街間映片中人高尺許他物稱之機聲扎扎別饒風趣近日來街市兒童及婦女大為歡迎惜其所演之片多為歷史故事不甚切於下級社會之心理望司其事者改進之斯可矣

傳諭禁賭

綏化賭風久未淨絕自春節過後一班商民仍視為賭博遊戲時期比戶皆然已成習慣茲警察方面以責任關係不容輕忽乃於十五日起傳諭地方人民一律斷賭以靖地面而挽頹風云

賭場糾葛

邑本南門外有某姓寡婦某本家設一賭場抽頭漁利日昨晚間(十五日)有賭徒數人在賭傷發生糾葛因而動武該寡婦遂以搶案報警旋經軍警稽查處將一干人證拘傳訊辦後如何容訪再誌

玩具暢銷

本月十五日商家一律開市交易各攤床亦皆照常營業他種貨物不甚暢銷惟一切兒童玩具如木製之槍刀及泥製之人物並紙來品種種紙類臘類所製之器具模型均皆殷客紛沓大有應接不暇之勢是亦市面開通之一好現象云

娼業發達

綏化娼妓除舊春里二三等妓館廿餘家外尚有西大營土娼多家春節關係遊人增多桃杷門巷爲容如織故一班搶皮肉生涯者以營業發達莫不欣欣然有喜色云

佈教講演

綏化基督教會例于春節後借休息期間講演教義資佈教茲該會于十一日起開講當大會一時入座聽講者頗多且被教義所感動而至皮心崇拜者亦日之不乏人云

演戲助賑

綏化軍政各首領為黑河水災募賑計乃提議在綏演舞台唱演義務戲數天當經公衆表決贊成大致已將籌備手續分頭辦理當於九六日後即能開募唱演云

粮車復動

春節早過聚集休息中香運糧大所罕見乃自十五日起粮車又復發現紛至沓來相望於道其總滙地點則為綏化車站由該轉運至哈云

因賭互門

西三道本日十八日午後一鐘許有多人在街吵鬧並有持棒聲言很打者一時人聲鼎沸勢如亂蔴內有軍人多名亦攙雜其間旋經軍警彈壓方始散去探其原因係因賭起釁云

▲巴彥▼

王旅長勦撫成績

陸軍步兵第二旅王旅長南屏於去歲移其所部駐防下江一帶歷十二月間該旅長親率一團孫鴻裕團長所部赴通河接防遷月以來勦捕防堵屢奏奇功久捕未獲之悍匪首領九江龍海鮫等十數名均經先後伏法該旅長熟諳下江情形知匪徒素恃山中木營為其接濟糧食槍彈之處故特禁止木把進山一面分途進兵嚴堵各山口匪徒被困山中竄逃無路子彈每人至多不過二十粒粮石不繼煮食黃豆衲衣布鞭聊以禦寒甚有因飢寒交迫自戕者窮蹙之狀為歷年所未有聞有覺悟者偵人乞降該旅長因與通邑李監督協議繳械歸農之策會銜呈請萬督准於上月二十八日約齊地方代表前往鳳山鎮辦理收械事宜廿九日起各股匪首率衆紛赴該鎮繳械每匣槍一捍發給官帑江錢兩萬吊此餘各種槍枝價亦有差並按其原籍道途遠近酌給川資及棉衣服等遞解回籍計遣散海飛平心與京奎首奎勝天下交鎮東東洋四海海軍保山双喜山銅山等共十一股匪徒不下二百人收繳槍枝二百餘杆子彈無多人票十數名其中有巨匪五義一股據深山勇悍異常有衆四十餘人因擄存人票中有呼蘭劉二爺兒子三人視為奇貨不肯繳械且極力破壞海飛等投誠其匪窩位于山溝間迴旋曲折難以直入要口築有砲屋大有一夫當關萬軍莫入之勢該旅長即行設計擒賊以除障礙當其時也正值海飛與唐親謁旅長接洽投降事宜因責以大義昭以厚利使為內應助擒匪首五義於是海飛與哲等昏夜密導官兵偷入匪窩附近佈置埋伏先使其出窩來謁當經該旅長勸諭再三經海飛進見該匪首五義用言語激動喻始稔密融會出中伏兵同時下手圍攻匪窩一面喝命將五義及其羽黨三人綁出槍決而匪窩之匪二三十人亦全數斃斃匪復馳隊至溝內圍攻秧子房救出人票十餘名兩處得擄大槍數十枝沿山一帶各股匪繳械者即行遣散頑抗者相繼擊斃匪患於是肅清矣

▲海倫▼

縣知事易委

海倫縣知事調署紳調署泰來縣知事克山縣知事孫潞志署理業經明令發表日前海接篆者竟非孫君實係海倫縣知事成友直探其原因孫知事蒞克未久善政頗多商民愛戴張某等懇請保留已得上峯同意即以同時發表由呼調克之成命調海倫云

汪隊長剿匪報捷

距海倫城六十里之三井子街防第一中隊汪隊長永林為人勇敢異常剿匪出力於今正新年懸初四日將匪人一名衆悉聽匪左臂若腿均受彈傷並割取其耳級首級各一現在新年該隊長即能如此認真剿匪足見其勤政耐勞地方可望平靖矣

憲兵隊奉公守法

去臘廿七日有通化縣隊長于萬金帶隊來海倫辦事寓居北街大車店行其欠店資江錢二百餘吊分文不給該店陽要店錢該隊兵橫不論理非但不償店資反大施兇橫放槍威嚇該店情急即告入報告警局懇不管無奈始至憲兵隊報告王隊長豁然剿自率兵到店偵查確實當將放槍隊兵等帶回迫令照數償還店資經該隊長現交到欵一萬五千吊下欠另行找保限今年正月廿五日歸還復行責辦兇橫之兵五十棍又論令其日後痛改前愆免失軍人資格憲兵隊長如此秉公辦理地方商民受惠多矣

巡官請假

警察一區五分所一等巡官傳振清因病請假業經照准遺缺以該所重要未便虛懸當以該所二等巡官呂廣謙代理以重職務云

官眷返里

卸任海倫縣知事譚書紳之眷屬因業經交卸自無留海必要於六日早八時搭車赴哈轉乘北滿列車回原故里云

▲海拉爾▼

警察廳改易名稱

南北統一各地行政機關均行改組惟於警察廳組政公安局之消息相傳已久因該地組織及計劃均未妥協是以未能實行本埠警察廳於本月十五日接准省府明令自即日起改稱呼倫縣公安局以資統一行政云一爾

▲通河▼

肅清地方匪患

通河地處邊陲山深林密胡匪依據險要經年累月迄無寧日自萬帥調王旅長南屏駐下江後派孫鴻裕團長來通駐防所部軍隊認真剿捕月前王旅長來通進剿途次本爾嗜派隊伍賓夜出發竟能攻匪無備先後陣斃匪首九江龍海鮫等數十名以致匪徒望風披靡偽人投誠李監督兆霖為地方久安計會銜電省剿撫並施以故如大股匪首方殄滅江等數帮業已伏法而海飛喜山魁首魁勝中心率衆繳械歸農計繳大小槍枝二百餘杆悉歸地方商農繳價領去以資護商衛民云

鳳山設治員到通

本邑西北百里餘之鳳山鎮前數年間太平時地土良好民戶繁多近幾年因胡匪擾亂民戶遷移一空然地無人耕種去歲經王旅長派孫鴻裕團長來通駐防認眞剿匪不日將山裡胡匪剿除爭盡因恐再有匪患呈請將鳳山設治一月四號省委于文英理設治員現已到通不日即付鳳山開辦云

▲瞻榆▼

匪斃事主

城北八里許蔡家窩棚于昨十五日晚十句鐘許突有胡匪三名撞入搶去騾馬四匹當被蔡春知覺先用大梁射擊擊斃匪一名未中該匪又入屋將蔡之妻擊倒在地身受重傷二處大有性命之危當夜報告警所派兵追擊能否弋獲容訪再誌

▲呼蘭▼

糧秣廠布告商民

黑龍江陸軍糧秣廠佈告略謂本廠自成立以來在本省各縣各鎮有駐軍隊的地方就有糧秣分廠均由本廠專責就地在商家購辦柴草因產自田間故託當地農商會代買本廠公平給價隨時發款不使民間吃虧如農如商不發你們柴草價或有折扣情事均準商民來廠控告不似從前任人下鄉苛派勒捐你們大家放心罷不要聽他欺詐無論何人盤查都是意思誤會大家亦須知道往年人民的痛苦總說出一筆巨欵設立這陸軍糧秣廠的地方就有糧秣分廠[illegible]三間明係自何關的姓甚名誰受何人指使來的然後拼送地方警甲機關看管再指名控告來廠定予嚴行懲辦決不姑寬云云

批示

◎東北邊防軍司令長官公署(廿日)

劉天喜　呈為伊子劉永福陣亡卹金已批仰即來署擬保具退填領郵

韓貴武　呈請錄用已經退伍在案所請碍難照准

◎省政府(廿日)

金殿山　呈金族公產局斷錯誤請傳訊審查由批已於金殿閣呈內批示着即知照

◎財政廳(廿日)

業希桑布　呈為柴祥麟等竊種廟地請令縣查禁由批仰即知照

遲紹曾　呈為吾陳飭查地畝應歸何縣納糧由批仰該縣迅速查明呈復

◎清丈局(廿日)

孫天成　呈為冒充佟丁漁內鄉民懇請究辦由批向未具復仰候該縣復到再奪

◎農礦廳(廿日)

初占芳　呈控紀俊卿冒領地照懇請追還並請發執照由批仰該縣撤查

◎市政公所(廿日)

周文祥　呈為請化驗物品由批該品各藥配製尚屬相宜應准註冊來所領證

冠蓋往來

▲陶儀鐸(司令長官公署參謀)廿日由北平回奉

▲劉柏齡(第六十團長)廿日由山海關來奉

▲王以哲(第一旅長)廿日由山海關來奉

▲朱文範(國府司法院秘書長)廿日由南京來奉

▲黃師嶽(第廿四旅中將旅長)廿日去天津

▷大石橋
大石橋開 前三.四〇 前[illegible]
營口到 前一.一五 前[illegible]
營口開 前一.五五 前七.〇〇 前[illegible]
大石橋到 前二.三〇 前七.三四 前[illegible]

▷安奉
(東安往)
奉天開 前九.〇〇 後二.四〇 後一〇.五五 後四.一一 前一一.〇二
本溪湖 前一二.一三 後四.一九 前一.〇三 後七.〇〇 後三.二八
橋頭 前二.五六 後四.四六 前一.三八 後七.三三 後五.四〇
雞冠山 後二.四四 後七.〇〇 前四.二九 前七.三六 到一〇.五〇
安東到 後四.四〇 後八.三五 前六.二二 前九.四五

▷金福
大連開 前七.三〇 前三.一〇 後四.二〇
金州 前八.四四 後一.二〇 後五.三五
貔子窩 前一二.五二 後四.五五 後八.五五
城子疃 後二.三〇 後五.三〇 後九.三〇

▷平奉鐵路
瀋陽開 後二.〇五　南滿站 後二.二三　溝幫子 後七.四三　錦縣 後九.二七　山海關 前二.二五　昌黎 前四.二七
北平開 前一〇.二五　天津總 後二.一一　天津東 後二.四九　塘沽 後三.四五　唐山 後五.四五　昌黎 後八.〇七
上記直通快車等由瀋陽北平

▷四洮鐵
四平街開 前七.四〇 後三.三〇 後六.五五
鄭家屯 前一〇.一〇 到二.四〇 後一〇.二〇
洮南到 後四.一〇 前六.二五

▷吉長鐵
長春開 前八.三〇 後二.三〇 後五.三五
吉林到 前一一.三〇 後五.三〇 後八.三五

▷東省
▲由滿洲里到哈爾賓▼
滿洲里開　齊齊哈爾　安達站　哈爾賓到
後二.[illegible] 後[illegible] 後[illegible] 後八.[illegible]
前九.一〇 前二.[illegible] 前[illegible] 前八.[illegible]
▲由哈爾賓到海參崴站▼
哈爾賓開　一面坡　石頭河子　綏芬河　海參崴到
後[illegible] 前[illegible] 後[illegible] 前[illegible]

▷長春哈
長春開　張家灣　雙城堡　哈爾賓到
前八.四〇 前一一.三〇 後二.二九 後四.二五
後[illegible] 後[illegible] 後[illegible] 後[illegible]
後[illegible] 前[illegible] 前[illegible] 前[illegible]

月清秀　双美人牌香粉　双美人牌臉油　双美人牌洗臉粉　双美人牌香皂　刮臉次序

使令郎令愛齒牙鞏固且潔白

双美人牌牙粉

齒科專門醫所推奬之唯一之齒牙衛生品

双美人牌牙粉與双美人牌牙刷子

註冊商標

是個經濟

諸君請看！味の素的小瓶竟花四角錢就賣壹個、把這個放在麵就能夠調得八拾碗的麵味好這麼算起來壹碗麵竟花了壹個銅錢就可以吃得這麼非常的好這還不是經濟的吃法麼

文化的調味精粉

味の素
(味之素)

▲各處雜貨舖海味店均有代售就近購取爲荷

C—94

獅子牌牙粉

稍一嚐試其味非常佳尙
稍一使用心地異常暢快

獅子牌牙膏錫筒裝

無論何人難捨可稱朝夕之友

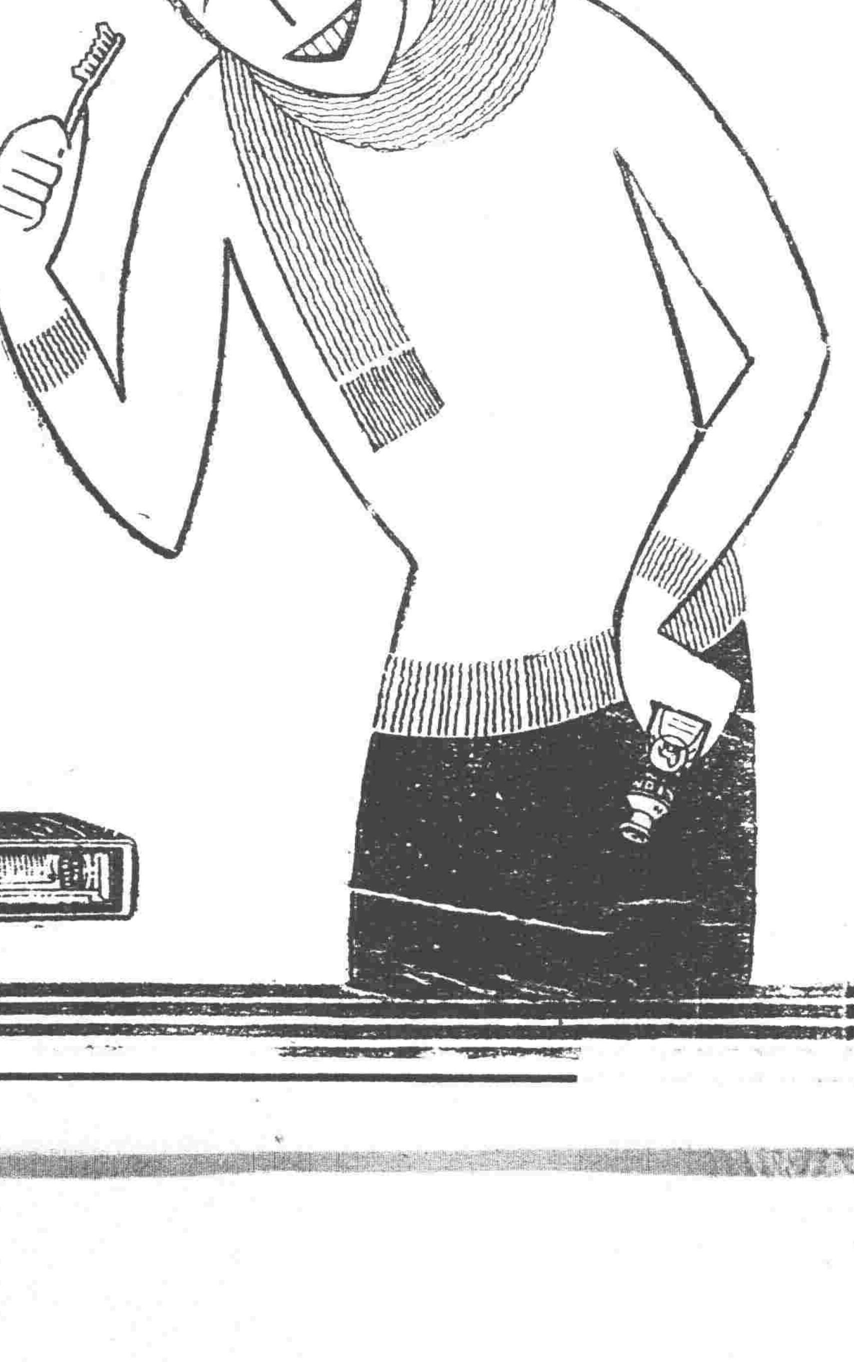

LION

16—4.2

兒童疾病　蛔蟲最多　若不早治　危及生命

驅除蛔蟲新藥

滅疳寧

殺滅蛔蟲最爲靈驗藥性最爲穩妥久爲醫界所公認有藥片藥粉藥水三種服法極爲便利

凡患蟲症者時感腹痛或忽然發熱或若羊瘋驚風或突然面部腫脹或起奇異之嗜好往往不知因蛔蟲之作祟而對症治療全屬無效若速服「滅疳寧」蛔蟲即隨大便而出以上各症狀立即消除故每月服「滅疳寧」數次即能防此病症於未然也家有愛兒諸君務祈注意

○另備有「殺滅蛔蟲法」函索即寄

「補肺多壽」「滅疳寧」總經理處　大連　賣藥會社

經售處

吉林糧米街 五洲大藥房　永安里 華英大藥房
吉林河南街 泰華西大藥房　四平街 和發瑞大藥房
吉林河南街 中西大藥房　四平街 回生堂大藥房
吉林新開門外 林堂堂大藥房　開原掏鹿大街 東亞大藥房
公主嶺市場通 森泰號大藥房　洮南興隆街 和發順大藥房
公主嶺櫻町 大同大藥房　洮南縣街 永和堂大藥房
哈爾賓正陽街 東亞大藥房　鄭家屯 東英大藥房
哈爾賓道外 公茂堂大藥房　鄭家屯 和發興大藥房
大黑河 寶球大藥房　新民縣街 和發同大藥房
齊々哈爾 藥華西大藥房　莊河縣街 廣生堂大藥房
海倫北大街 長壽堂大藥房　通化縣街 積盛和大藥房
海倫北大街 宮崎大藥房　西豐縣街 積盛興大藥房
富山堂大藥房　長家灣 華西大藥房
天遲飯大藥房　本溪湖 多久島藥房
天興飯大藥房　撫順 望月大藥房
興記大藥房　撫順 金森大藥房

CM—19

神皋雜俎

歡迎投稿

小說

浪漫小說 春之微笑（十八）（小天）

「那焚人的城市。只能焚燬人類的驅殼。不能焚燬人類的肉體。只要你能在火城裡與不孤存。你便可以戰勝了社會的無情烈火。從此你滿可以作一個人間的鍵漢。則必定到了種種折磨。你的肉體。並不能變成焦土！」

「我可敬愛的朋友。我實在證不了。你所說的那個焚人的城市。我以爲那是火山上噴出的烈火。才足以使人肉體化成灰燼。但是。聽了你的解釋。我方曉得那焚人的城市。依然是暗昧擾亂的人間。不過。那暗昧擾亂的人間。總是要把我們青年人不十相宜。我將如何可以戰勝社會的無情烈火？」

「青年。你前是一個懦者。你怎麼不作一個狂命殺敵的戰人？」

「我們無刃的。又無拄力。我如何能以狂命殺敵？」

「只要你有敢作敢做的心。你便可以縱橫在這困苦多難的人間。」

「那末。我們不顧犧牲我們的肉體。我這願意得到天堂。但是。那犧牲的思想。始終不在青年人的腦袋。從此一無所望。」

「超人是人間的神明。他能令你有所依歸。有所喜悅。」

「超人是逃出了宇宙的虛無者麼？」

「不是。他們是進入宇宙裡面的勇者。他們是生龍活虎。要征服世界。」

「超人不是居在天堂之中麼？」

「愚者呵！超人就是在地上。超人也是權力。超人生在地上。他們絕對走不到天堂裡邊。他到天堂的人。是侮辱生命。自甘敗北的奴隸。」

「那麼超人的思想。豈有何等新的價值？」

「超人的新價值。自己的自由意志最高。並且束縛你生命的僞道德以及壓迫。滿可以被衝破之。化爲灰塵。化爲烏有。」

「但束縛著我生命的僞道德以及一切壓迫。可以說無往不是。我如何可以使他化爲微塵？使他化爲烏有？」

「你須忍耐於必然情形之下。枯衡門。征服命運。自强人生意義。你與你的仇敵相接。你如暴風疾雨。那樣襲擊你的仇敵。在勝利後。你挺身微笑。你須慓悍。不要儒怯。你須激昂。不要頹廢。你快快的提起你面上的衣襟。我即時使指給你看前人的道路。」

（昨日小說。二行十二行。文字係其字之訛。十四行典字。係那字之訛。六行投八行絲字。係種字之訛。行拆字下。脫一字。）

筆記

▲文藝叢考再編（陶明濬）

賦

精因經野。義備光大。二語實作賦者之楷模。不知此。必不能爲賦。其於文也。更甚於中也。人於文章。何以小道視之。以詹賤之。只爲無關宏旨。殊不知先王制作之精義。乃其使人以文爲娛戲之具乎。賦之在文。本至難者。或者以游戲目之。低巧相尙。輕薄相夸。千言競陳。無一字之中的。百端鋪張。乎一語之可人。可得家人作中物。爲之描摹於天地。致一國經野。義備光大。則乎此。文何不可不知。問尤不能不打。種種細之作。偶然爲之。以博一粲。未始不可。使終身居於此境。一生不能出此。則是以優俳自待。人格先卑。文格又爲乎徐高乎。曾見有自命大手筆者。其賦之題。竟有以煎餅名篇者。此類俗物。何以爲題。在滑稽文中。未嘗不可獨樹一幟。置之文章之中。則太覺不類。如纖天廣衆之中。寄以巴人下里。千金之裘。縫以狗尾。以一善之不善。一題之僞乖。乃殃及他文。好以人爲侮。以已爲戲者。究有何益乎。君子不重則不威。文章不重則不美。二者等量齊觀。而不只知其必然也。烏容不愼哉。

體國經野四字。見於周禮。義取治國。何等光大。非有內聖外王之學。至誠廣大之識。必不足以辨此。今以詞賦之微。乃以此四字括之。得勿稍過乎。不知京殿諸題。豈無學識之人。而能勉强成章乎。必有此字之抱負。即不能施。正可借文章以自見。以之形式。攷之得失。人物之善惡。風俗之厚薄。一一可以文章發之。以之治國。猶且無譏。以之爲文。當無優美。此一定之理也。凡作此類文字。學識不充。如村學究之所學。使之成章。抑亦難矣。才小不可以謀大。力小不可以任重。識淺不可以知深。能不備。不可自命爲達士。今以屑屑述述之才。而欲爲京殿之賦。是猶稚子當鳥獲之任。其不僨仆。千百人之中。不能得其一矣。光大云者。如日月之光。如天地之大。大則無所不容。光則無所不照。可見者無不有矣。以之爲賦。有不稱其之至也乎。

別錄

▲新旗下之路政（續）（丐）

我敢說。瀋陽站一天賣的錢。就可以蓋起來。若用一個大票房。也可以蓋起來。旅客有避風雨的地方。而賣微的月管的錢。什麼樣的好站也起來了。交通部在這好幾十年以內。爲什麼改不出這等正當開銷。這是瀋陽城三四萬市民一同不解的事。交通部若能告訴我們。我們衷心歡了。文明國家的火車。作的是世界各國的好歹。坐火車的。原不限於本國人。外國人一望而知。文明信於世界各國。在火車內不但設施良美的設施。尤於容多旅客。其意。一部車。能容多少旅客。那是有一定的。萬不能照客籍一樣多。一個少一個。都有關係。但是中國火車。那才要人力法。我敢保那人的資格。已經和畜類無擇了。當執政大員。而又在訓政時代。冷心而論。拿我們老百姓當猪當羊。往火車裡裝。而且還費極重。於心何忍。我想實數必和車位有極大關係。只要成國民的秩序心理。若是沒無限制。人民的德行品格。一入中國火車。便覺失無遺了。執政諸位先生。口裡都會講三民主義。這三等火車。我希望諸君天天也要坐一回。庶乎可以知道三民主義入手處。光教人民坐三等。你們却坐頭等。那三等的利害。應當誰來設身處地而改良呢。

開車的時間。與賣票的時間。本來有極大關係。原是一件事。可是中國火車。似乎沒有關係。賣票的不計算鐘點。不計算票數。有買的賣。可是得排着班。魚貫而行。好似一羣小鬼在那裡討生活呢。先買着的先上車。後買的後上車。甚至車已開了。還有總買着票的。提着酒瓶子。點心匣子。跑着追在車後頭直追。這也是昨天在站上親眼所見。假如被外國人看見這宗現象。把我們大中華看做什麼樣的國家。嗚呼。名譽和體面何在。人的腿。沒有滾滾樓。倒底追不上火車。只得頹然而返。站上的人員。給人家出主意。說。你們快到日本站去吧。這話也對。但是旅客在瀋陽站買的票。教人家到日本站去上車。在法律上使得了。問題。好在中國的老百姓也不在乎。

總而言之。中國的路政。是在退化時代。將來必有一番整頓。我們也不能過事苛論。所有的指摘。也不是什麼離奇的事。惟有負責力者而已。如今我們也不能竟說當局不對。屬於我們的同胞。所謂主人翁。小名叫老百姓。也得批評幾句。好教人家辦事人員。說我老丐不是一偏見之。原來中國旅客。也有好多不能合格的地方。適逢慢慢道來。（未完）

▲我之慈善賑濟談（馬金言）

屋出一一。世之貧人家有欲與減纖。絕。周急博施。以貧士而代賑。藉蓋金以生殖。錢力人力。各盡最後之要素。較陶朱公子子爲義。朝救飽而夕仍饑。時日出而不月。勝強萬倍施者德和。受者惠果一誠而節民馨香祝禱。全國資本者大家之前。作一勞永逸之計。爲生產於工賑。如春風之煦煦。化雨之潤根。然後指倡相當積蓄備荒。移殖河東之民于河西之腴壤。則仍逢災歉。亦不致贍濟不周。飢飽不均。此記者批見之所期焉。

尤有進者。一國之安危。社會之自衆。歷驗二十四史。每代更變之主因。無不各有災荒。饑饉之背景。西周幽厲時代之變亂也。天篤降災。擴我饑饉。浩浩昊天。降喪饑饉之記載。明末山陝大饑。人人相食。饑民皆投賊助亂之事。可知災荒之事。乍能醞釀大變。平日失業一衆。再過赤地千里。萬落荊棘。雖有聖者。亦不能及手而全。短時促安。故大資四海救濟燃眉耳。倉廩足備。國無閑民。乃爲保持久安。培養之好現象。西儒孟德斯鳩有言（夫民之貧。非貧于財乏。以無事事）。故其家無瞻石之儲。但使有職業。其飽暖優游。將與儀獲息金。百王而開居無事者。等也。就令無立錐有以售人。則其所以自贍者與有田畝。必耕而後得食者。無以異也（即此一段佳言。洵屬推究中肯之詞意。英國經濟學說云（人生而自爲謀者也。其對於本身。比對於其他局人皆之爲切密。故人之重要在于職業）。又云（求助于人。亦將求助于己）。於是相互的企倚生焉。孟氏之說。即中國俗諺（家有萬金。不如一技在身）之旨。亦即家振萬貫。不如日進分文之義。斯氏之說。即（一夫不耕。或受之飢。一女不織。或受之寒）之寓意。而莊子之實利自利主義。人皆應先爲已也。若貧者已失爲已之務。更待求助於備不爲之之引誘利已方法。依然失業。舉濟爲生。一旦慈善捐助斷絕。則仍陷於死境。國雖應富。貧不能出。不過爲古者。使生產力之絕配贈給。而以救失業爲念茲在茲。用資本家之業餘。補苴措民之生活。遇旱逢澇。不致乍窮而走險。不恆產。自有恆心。知和已矣。不至爲社會之蠹。老安少懷。此爲慈善事業。最後之功果。而永爲貧民之福計。鳩榮色。曾得泉源之能煥生路。國耳患貧。民再患饑。吾不信也。斯文不題技節推廣之泛論。請者尙希參其意志。不徒不如此以結伸。由慈善二字。反復勞引而推衍。難免招疏散拉雜之嫌。尙望見諒焉。是荷。

文苑

▲元旦四首（其四）（小天）

頻年飄泊得何之。鳩拙薪勞勉自支。衆醜爭鳴驥上坂。春風喚白發遊絲。匡時愧少經綸策。問世終非脫穎錐。萬里鄉山何處是。客窗魂夢幾飛馳。

陽三月二十二日
舊二月十二日
金曜 丙寅 先勝 閉 牛殺

▲一白之人眼前看之亦不得入手但焦灼爲戒坤東艮吉▲二黑之人始終投誠而進競得榮冠丁巳坤吉▲三碧之人諸事不如意之日焦灼大凶乾壬甲吉▲四綠之人光陰如矢勿稍疎緩乾壬巳吉▲五黃之人運氣由靜轉動之日前進爲宜艮甲丁吉▲六白之人諸多易擇之日愈焦愈凶巽西東吉▲七赤之人有不意起怒功斷一簣之感巽坤壬吉▲八白之人堅志勵進終可成就丁東西吉▲九紫之人氣力充實心志堅固者實而進則吉艮巽西吉

耐久無比 天下絕品 新田式皮帶
星牌、地球牌、金地球牌
製造元 新田帶革製造所
滿洲總代理店 奉天日站浪速通 合名會社 藤田洋行

負責新補品 得人生幸福
金剛鐵色藥片
可免除離婚

此片是柏羅斯博士。心血所結成。扶陽固本萬試萬靈其妙誠屬有不可思議之魔力。凡陽萎不舉。時舉時萎交合無力。才交即洩。老年精衰。精薄。服過者。當知其妙。婦女子宮諸症。服後不但萎者立舉。且能延長。誠爲不幸病之至寶。

長春義和謙大保堂 長春中西藥房 長春長生藥房 泰和祥 吉林五洲藥房中西藥房 吉林三益堂濟生藥房 江省中西藥房 哈濱泰華西永德堂 海倫久濟長 巴彥長發福 安東大生東實園店 康德記 柏羅斯大醫生金剛鐵色藥片每瓶四元普通每盒一元四角總代售 小西關大生藥房 奉天大吉祥 奉天歐美藥房 奉天中西藥房 奉天大成藥房 洮南德慶仁 湯源世源太 千金寨信仁堂 總代理哈濱 昌溪永春和 大連華西藥

國際運輸株式會社
營業科目 資本金壹千萬圓
一、海陸運送及運送辦理營業
二、倉庫營業
三、代辦及保證行爲
四、包辦勞力
五、委託購買業務
六、直接或間接運送關於資金之供給
七、關聯前各項一切之業務
專務取締役 黑田誠
本社 大連市山縣通二二一番地 電略略號ダイレンマルツ 電話代表番號三一五一番、振替貯金口座大連七八番、郵便私書函大連局七三番
支店出張所 大連、營口、奉天、安東、沙河鎮、鐵嶺、開原、四平街、鄭家屯、洮南、泰來、通遼、長春、吉林、哈爾濱、雙城堡、一面坡、傅家甸、安達站、滿洲里、昂昂溪、下九台、松花江、伯都納、樺樹、島、上海、漢口、營山、草溝、京城、平壤、新義州、元山、大邱、仁川、清津、會寧、上三峯、龍井村、局子街、天津、雄基、京東、神戶

奉天邊業銀行廣告
逕啓者本行前後行之津奉天兩行十足兌現準備金實信用卓著嗣以時局關係津行撤回統歸奉行兌現茲爲便於各界行使起見除在奉天本行營業時間隨時兌現外並委代兌處四處各界人士如有本券希即就近照兌可也此佈
奉天行址 大南門裡路西德隆店胡同
代兌處 奉天大西門裡 商業銀行
代兌處 奉天大東關大街 東記絲房
代兌處 奉天大北關下頭 福勝公
代兌處 奉天小西門裡 益和永

吉海鐵路工程局廣告 第四號

查本路自朝陽鎮至烟筒山各站業經通車營業在案茲訂于本年二月二十日開行由朝陽鎮直達雙河鎮混合列車其取柴河雙河鎮兩站即于是日起開始辦理客貨營業凡運貨章程就近向各站詢問即知除將行車時刻規定列表附後外特此廣告

附表

吉海鐵路工程局

混合列車暫行時刻

下行 11次		站名		上行 12次
7.10	開	雙河鎮	到	15.00
8.17 8.18	到 開	取柴河	開 到	4.14 4.13
9.11 9.35	到	烟筒山	開	13.20 12.50
10.16 10.17	開	小城子	到	12.09 12.03
11.12 1.15	到 開	蕎麥楞	開 到	11.13 11.07
11.57 12.20	到 開	磐石	開 到	10.25 0.00
13.17 13.18	到 開	靠山屯	開 到	9.03 9.02
14.20		朝陽鎮	開	8.00

自民國十八年二月二十日施行

黑龍江省防陸軍第二旅王南屏旅長之德政

移防巴彥對於防務力加整頓愛民之處周詳備至到防不數日親率隊伍赴東山一帶剿匪所經過之處秋毫無犯雖大不發稍四團團長吳德林奉領全團駐防興隆鎮查吳君出身教育歷任記律森明一般商民莫不有口皆碑該團第三營營長統率全營分駐集廠自該營長接防後一切營務附時常招集各連排長講演軍人以及所守之紀律因此該營士兵無不各守軍規所以對於商民不但無而且公平買賣暴斂毫無該軍除剿匪外晝則派隊巡查夜則分班巡邏現稽查滿理店肆因此暴徒縮首悄小遠颺市井賴此安謐軍民稱爲一體商民由此各樂其業誠屬由公之所賜也

西集廠商會啟

聲明作廢
茲有敝號於戊辰臘月二十三日由興京匯撫順滙票一紙計興字第四百六十號永記名下奉大洋五千元已經收到惟滙票未及領取失慎丟失當經撫順官銀號聲明票無論落在中外何人之手概作廢紙特此登報聲明 敝號公興順謹啓

聲明作廢
竊鄙人於宣統年間領有吉林密山縣五消崗荒地一段方內有裕德堂靜安堂名下照兩紙各四十五晌不知何時將兩照丟失勿論何人得着此照概作無效除呈明密山縣署補發新照外特此登佈 洪向忱啓事 二月六號

大威公司總理張子揚變賣個人祖產廣告
鄙人現爲創辦大威公司各種營業籌備資本起見擬將祖產變賣田地房屋各項無論客整購買分期交款均可商權有志置產者請到敝公司與庶務主任鄭永莖分際員吳子衡接洽可也
計開
鐵嶺城西寧官屯廿五里坐落田地一段上則田地二百二十五畝
遼中縣城西上則地四百畝
營口市房一百七十間
營口水田八百畝

大威公司西餐部預告
敝公司素抱精益求精主義聘到超等廚師做各國大菜清潔美味飯廳雖小雅緻宜人價格低廉待佈置就緒即可開幕屆時務請各界賜顧即知言之不謬也
電話 總局一四九二番 南局二二三號 日本一〇三五番
地址大西邊門外路南

奉天儲蓄總會有獎部廣告
啓者本會現正擴充有獎儲蓄以喚起國民儲蓄之精神特將從前所有折納票者將來既發現洋如此辦法唯以保全各戶儲本爲務若本會之重大損失則在所不顧而現在吉江兩省儲戶從前多以哈大洋繳納現在哈洋行市日落長此以往不獨本會吃虧即將來還本時各儲戶亦不免大受損失現定自十八年一月份起均收現大洋如以哈洋繳納儲款者亦應照市補足以便將來發還本時均作現大洋計算以免參差此本會爲謀儲戶之利益起見妥其議判登報端希各儲戶垂察爲此啓

湯玉麟啓事
敬啓者於戊辰臘月十四日爲家慈七旬晉六壽辰蒙各戚友惠賜祝儀房觀計共領收壽幛二百四十七架合洋三千參百元金鐲子廿八付合貳千八百元銀瓶六尊合一百五十元與原收現洋七千七百元共合成壹萬四千二百五十元又由自添捐五千七百五十元計共現洋貳萬元謹遵慈命捐歸瀋陽世界紅卍字會作爲平民學校基金及粥場與殘廢院之用救濟苦與而與諸親友祈福藉茲共邀天眷感激靡涯爰登報伸謝恕不另箋敬請 春安 湯玉麟謹啓

奉天 義川海外貿易股份有限公司
地址日站千代田通三十六番地

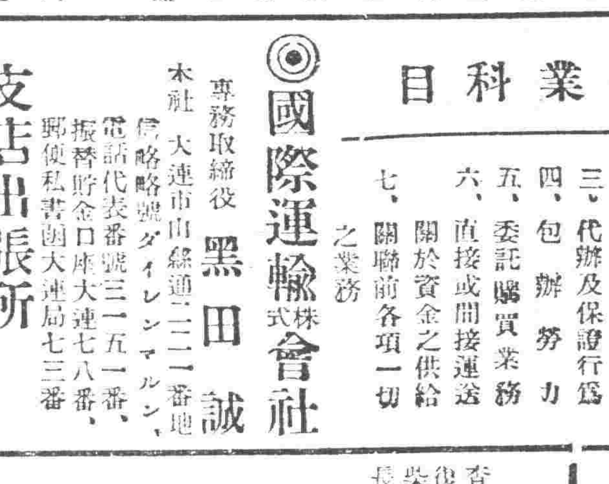

東三省獨家代理之德國盧倍斯克火犂機頭特別利益行於軟泥濕土經過溝坎如履平道進退自如便於駕馳省工省油遠勝於他種機頭之不經濟敝行專備技師教授不取分文倘蒙賜顧歡迎之至

新式洋服材料樣子運到齊備
本行專做文武官大禮服常禮服軍服洋服獵服各種新式外套婦女西服等精工式巧價值公道久蒙各界所贊許倘蒙訂做賞信示明即可派人前往無任欣迎之至也
奉天大東門裡 怡信洋行 電話中日二二一番

大連電鐵桂電車票(回數券・換車券) 大間汽車票廣告包辦
大連市山縣通地百十四號
大連廣告社 電話八三〇四番
「寄郵票二分即送樣子」

理想的常用香皂

一、品質純良絕對不使肌膚粗裂
一、保護皮膚美艷與增進健康
一、物美價廉且得耐久使用

九重綠香皂

合名會社 大倉組

營業課目

電裝電械 各種機械 鐵道材料 五金雜貨 銅鐵水管
硬煤煙煤羊毛皮件呢絨 五穀襍貨電氣機械器具 海味肥料汽車並其材料 油類木料焦炭硫磺黑鉛 道木洋火綿花洋絲洋布
包辦工程 代理水火 人壽保險

總行 日本東京京橋區銀座通二丁目七番地

分行 北京・天津・上海・九江・香港・奉天・營口・安東・大連 木浦・倫敦・紐約・及舊金山・以及其他各主要地方

奉天出張所奉天浪速通四十六番地

日本電話 總辦室一五九八四番 總辦公館一五七九四九番
中國電話 一四六一號 五六五九番

赤玉不唯美味芳
醇常能朝夕飲之
必使貴体健康

美味 滋養 葡萄酒

赤玉牌葡萄酒

C 108

腎病留聲機

某嘗患風濕骨痛。腰痠背痛。手足麻痺。痛楚萬狀逢人便道。人譬之爲腎病留聲機。

蓋風濕骨痛之起。直接由於血液不清。間接由於腎臟不强。因腎臟爲澄清血液之所也。欲防風濕。先須强腎。欲圖强腎。請服第威德補腎丸。

◀各大藥房均有出售▶

第威德補腎丸

哈德門
香烟確
保純潔

勿患便秘爲美容之秘訣

請用清導丸

近代婦女

化裝之美術化

昔時婦女化裝借重於脂粉近時則不然凡大方閨秀均以保全皮膚之天然美尙如果皮膚萎黃面疹斑剝則塗脂抹粉亦適見其醜耳　雖然欲保此皮膚之天然美須先無悖身體之天然律方可身體之天然律維何曰每日按時如厠是也苟有便難便閉等症須速服清導丸以調劑之夫然後大解時行血液清潔皮膚玉潤又奚須借重于脂粉哉

清導丸功力和平服之並無絞痛之患爲平肝利便止瀉防痢兼治疾病回痛減輕痔瘡痛可使口氣芬芳之無上良藥爲
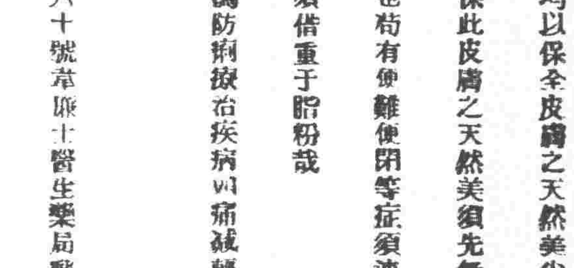
清導丸凡經售西藥者均有出售或直向上海江西路六十號韋廉士醫生藥局郵購每一瓶大洋六角每六瓶大洋三元郵力在內收用郵票